

# まちから

広報  
かにえ

No.658

# 6

2026. June 令和8年



5月9日(土)木曾川鵜飼in蟹江川  
(蟹江川・水辺スポット)

## 特集 今日から始める防災対策

- |    |                                |    |                            |    |        |
|----|--------------------------------|----|----------------------------|----|--------|
| 6  | 特定外来生物「クビアカツヤカミキリ」の被害拡大防止のご協力を | 8  | 学童保育に関する職員を募集します(会計年度任用職員) | 10 | 今月のMVP |
| 16 | 子育てひろば                         | 18 | Do! Kanie                  | 22 | 健康ガイド  |

# 今日から始める防災対策

～災害が起こる前に、自分でできることを確認しましょう～

台風や大雨などの災害から身を守るためには、日ごろから防災意識を高く持ち、災害に備えておくことが重要です。

いざ災害が起きたときに落ち着いて行動できるように準備しておきましょう。

問 安心安全課(内線231)

## 事前にできること

### 1 避難計画を立てる

蟹江町HPで掲載している「我が家の避難計画(マイ・タイムライン)をつくろう」を参考に避難計画を作成し、災害から身を守る準備をしておいてください。



作成した避難計画は、家の中の目立つ場所に貼っておき、いざというときに活用できるようにしておきましょう。

HP <https://www.town.kanie.aichi.jp/soshiki/5/mytimeline.html>



### 2 非常備蓄品・非常持出品を備える

●非常備蓄品  
(できれば7日以上)

- 飲料水
- 非常用食料
- 携帯トイレ
- 衛生用品 など

●非常用持出品

- 貴重品・現金
- 携帯電話・ラジオ
- 救急用品
- 衣類 など



### 3 防災情報メールに登録する

ご登録いただくと、防災・気象情報をメールでいち早くお知らせします。登録は無料ですので、ぜひご利用ください。

※メール受信にかかる通信料はご利用者様の負担となります。

メールが届きます

スマホやパソコンで確認  
(メール登録が必要です)

〇〇年〇月〇日〇時〇分発表  
雷注意報が発表されました。  
【蟹江町】  
雷注意報  
・・・



※メール画面



●登録方法

左の二次元コードを読み取り、空メール(件名・本文空欄)を送信してください。

もしくは、[bousai.kanie-town@raidan.ktaiwork.jp](mailto:bousai.kanie-town@raidan.ktaiwork.jp)に空メールを送信してください。

災害から家族を守るためにできること  
今日から計画・準備しましょう

防  
災  
コ  
ラ  
ム

梅雨と線状降水帯  
気象防災速報が運用されます

6月からの梅雨期は、大雨による災害が発生しやすい時期になります。

最近では、大雨による災害発生時にニュースなどで「線状降水帯」という言葉が聞かれるようになりました。

線状降水帯とは、次々に発達した雨雲が列をなして数時間にわたって同じ場所に猛烈な雨を降らせ続ける「線状の雨雲のまとまり」のことです。日本各地で甚大な被害をもたらしています。

そこで、気象庁は線状降水帯など顕著な現象が発生または発生しつつある場合、発生前の2～3時間前に「気象防災速報(線状降水帯直前予測)」を発表し、文章と図情報により視覚的に危険を周知する取り組みが令和8年5月下旬から新たに実施されます。

このような防災情報を積極的に収集し、速やかに適切な防災行動をとれるように備えて下さい。

# ここだけは押さえておきたい！各種マップの使い方

## マップの入手方法

①安心安全課の窓口 ②町ホームページ(各自で印刷)

HP <https://www.town.kanie.aichi.jp/site/hazardmap/>



## 台風・大雨用

## 100年に一度の大雨※1と1000年に一度の大雨※2を想定した洪水ハザードマップの集大成



台風や豪雨による大雨の災害時に、各河川が氾濫した場合の予想図が掲載してあります。それぞれの河川の浸水想定を確認し、被害想定に対する避難先をあらかじめ考えておいてください。

中でも、日光川流域浸水予想図L2(想定最大規模)は日光川水系(日光川、蟹江川、福田川)が氾濫した場合の町域被害の最大の想定です。凡例の色とマップの色から、自宅や職場などの浸水の深さを確認してください。

- ※1 L1(計画規模)=100年に一度の大雨
- ※2 L2(想定最大規模)=1000年に一度の大雨

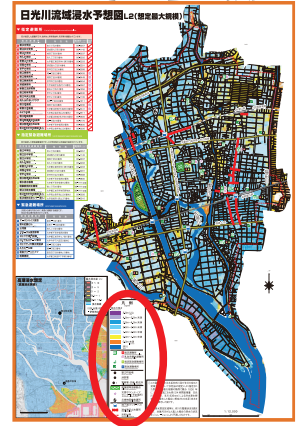

## 地震用

## 南海トラフ地震の理論上で考えうる最大被害想定を掲載した地震特化型ハザードマップ



地震発生後から30cmの高さまで浸水するまでの時間が示してあります。30cmまで浸水すると歩いて避難するのが困難になります。

- ①自宅などが30cm浸水するのに何分かかるのかを、マップの色と避難困難水位(30cm)到達時間の色を比較して確認。30分以内に30cmを超える地域は、避難が困難であるため、自宅などの屋内で安全を確保する必要がある。避難が可能な方は、付近の避難場所などへ移動。
  - ②12時間後の浸水深を確認し、屋内安全確保が可能かどうか判断する。困難な方は付近の避難場所などへ移動。
- ※津波は、地震後約90分後に海拔30cmの高さで到達すると想定されています。

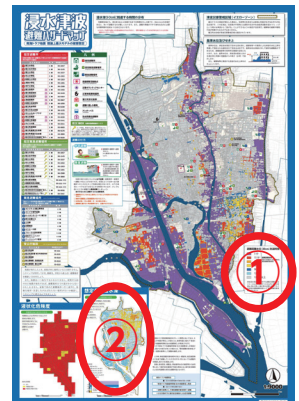

※このマップは、堤防などが破壊されて川の水が流れ込むことによる浸水被害を示しています。

## 防災用

## 各種マップと防災に役立つ情報の両方掲載した総合型マップ



標高マップの凡例から自宅や職場などの場所が標高何メートルにあり、どこに避難するのかを確認してください。

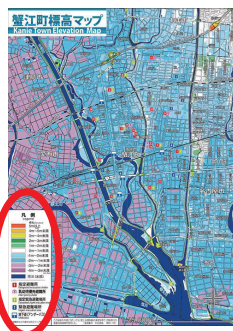

## 高潮用

## 想定される最大規模の台風による高潮浸水シミュレーションマップ



自宅や職場などの場所の浸水の深さを確認してください。

※このマップは、堤防などが破壊された際に想定される被害を示しています。

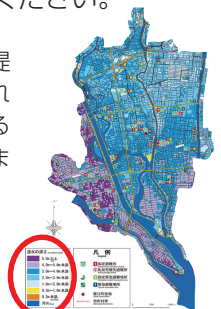

※高潮とは、台風や低気圧などに伴って海面が上昇する現象です。台風が近づくときは特に注意が必要です。

かにえフィルムコミッション presents

# 100年越しの謎

こ さ か い ふ ぼ く

# —小酒井不木 ショートムービー 上映会—

ミステリー作家・小酒井不木は1890年、愛知県海東郡新蟹江村(現・海部郡蟹江町)に生まれ、大正末期から昭和初期のまだ黎明期にあった探偵小説の世界で活躍した人物です。医学博士でもあり、科学的な知識を活かして多くの作品を残しただけでなく、江戸川乱歩を始めとした多くの作家たちと交流し、探偵小説の世界を盛り立てました。今回、その小酒井不木の作品を映像というかたちで現代に蘇らせた6本のショートムービーを上映いたします。時代を超えてなお息づく不木の魅力を、ぜひスクリーンでご体感ください。



令和8年

# 6月5日(金)

名古屋市東文化小劇場  
名古屋市東区大幸南1丁目1-10 カルポート東4階

## 入場無料

### 要整理券

自由席  
各回入替制

整理券配布 ※おひとり様4枚まで  
※年齢制限なし

●窓口配布 東文化小劇場はじめ市内各文化小劇場、  
名古屋市文化振興事業団  
チケットガイド、蟹江町役場 ほか

●電子チケット teket  
(<https://teket.jp/18012/68390>)  
右記二次元コードよりお申し込みください。

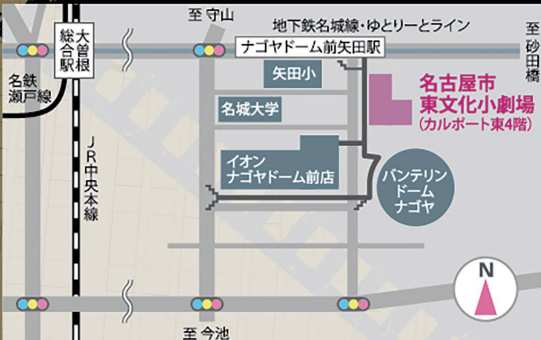

アクセス 地下鉄名城線「ナゴヤドーム前矢田」駅下車  
連絡通路徒歩5分

## 第1回 やさしい謎 編

10時30分～(10時開場) 上映時間 約90分

● れんあいきょくせん 恋愛曲線 ● もうまくげんぞう 網膜現像 ● ねむぐすり 眠り薬

## 第2回 ひらめきの謎 編

14時～(13時30分開場) 上映時間 約60分

● れんあいきょくせん 恋愛曲線 ● あんしじゅつ 安死術 ● つまづたんてい 蹟く探偵

## 第3回 深まる謎 編

18時30分～(18時開場) 上映時間 約60分

● れんあいきょくせん 恋愛曲線 ● ねむぐすり 眠り薬 ● したいろうそく 死体蠟燭



主催者 かにえフィルムコミッション

かにえフィルム  
コミッション HP▶

共催者 名古屋市文化振興事業団 [東文化小劇場]

問合せ かにえフィルムコミッション事務局 0567-95-1111  
(蟹江町役場ふるさと振興課内)



# 現代に生きる小酒井不木



蟹江町には、小酒井不木の足跡をたどることのできる場所がいくつもあります。興味を持った方は、ぜひ足を運んでみてください。

フボクくん

※蟹江町出身の探偵小説家  
小酒井不木を元にした  
オリジナルキャラクターです。

## 蟹江町歴史民俗資料館

住所：愛知県海部郡蟹江町城一丁目 214 番地  
電話：0567-95-3812

不木について知りたいなら、まずはココ。不木が実際に使っていた机や直筆原稿のほか、江戸川乱歩の書状や乱歩が文字を書いた「不木碑」など、不木と乱歩の交流を示す資料も展示しています。



小酒井不木資料室



不木碑

## 蟹江町図書館・小酒井不木生誕地碑

住所：愛知県海部郡蟹江町大字蟹江新田字札中地 101 番地 1

不木が書いた作品に興味があれば、蟹江町図書館で読むことができます。ただし、館内閲覧のみなのでご注意ください。図書館の東側には不木の小学校の後輩にあたる黒川紀章揮毫(きごう)の「小酒井不木生誕地碑」が建てられています。(実際の生家跡は図書館から1kmあまり南です)



蟹江町図書館東側に立つ「小酒井不木生誕地碑」

## 鹿島神社文学苑

住所：愛知県海部郡蟹江町大字蟹江新田字鹿島

この鹿島神社文学苑には、蟹江の水郷風景を詠んだ26の句碑が建てられています。そのなかには不木の「いつとんで来たか机に黄の一葉」の句碑もあります。



### アクセス

(「蟹江町歴史民俗資料館」まで)

※近隣詳細は地図でご確認ください。

公共交通機関の場合

自動車の場合

名古屋駅から近鉄名古屋線「近鉄蟹江駅」(約10分)下車 徒歩約15分  
名古屋駅からJR関西本線「蟹江駅」(約10分)下車 徒歩約10分  
東名阪自動車道「蟹江IC」から車で約7分

# 特定外来生物「クビアカツヤカミキリ」の被害拡大防止のご協力を

問合せ 環境課(内線151)

クビアカツヤカミキリは、カミキリ目シロカミキリ科ジャコウカミキリ属に属し、学名はAromia bungii(アロミア・ブンギ)といます。

本来、日本には生息しない虫ですが、海外からの輸入木材や梱包用木材、輸送用パレットなどに幼虫が入り込むことで、日本国内に侵入したと考えられています。

2018(平成30)年には、特定外来生物に指定されており、生きたまま持ち運ぶことや飼育することは法律で禁止され、罰則も規定されています。

## 特徴

### ・幼虫の特徴

乳白色のイモムシ状で、2～3年かけて樹木の内部を摂食しながら成長し、6月中旬から8月上旬にかけて成虫となります。

### ・成虫の特徴

体長は成虫で約20から40ミリメートル程度で、オス、メスともに全体的に光沢のある黒色をしており、胸部だけが赤く突起状になっています。



## 樹木への被害

クビアカツヤカミキリは、主にサクラ、ウメ、モモなどバラ科の樹木を加害します。

幼虫が生息している樹木は内部を摂食され、食害が進むと、樹木が衰弱、枯死してしまう危険性があります。

クビアカツヤカミキリの食害にあっている樹木は、細長いひき肉のような形のフラス(木くず、糞の混合物)が溜まります。



出典：愛知県提供

## クビアカツヤカミキリを見つけたら

成虫の拡散による被害拡大を防ぐため、踏みつぶすなどしてその場で駆除してください。つぶすのに抵抗がある方は、市販の殺虫剤等をご使用ください。

## 蟹江町で確認されている特定外来生物

アライグマ



ヌートリア



出典：環境省提供

### 特定外来生物とは？

外来生物(海外起源の外来種)のうち、生態系、人の生命・身体、農林水産業に被害を及ぼすもの、または及ぼすおそれのあるもので「特定外来生物による生態系等に係る被害の防止に関する法律」(外来生物法)により指定された生物。

町では、特定外来生物の捕獲・駆除を実施していません。ただし、ヌートリアにより農業被害が発生している場合には、町の委託事業者が防除を行う場合があります。

### <注意事項>

- ・偶然見かけた場合や単純にその場に居座っている場合などは防除を実施しません。
- ・ハクビシンやタヌキなどの野生動物は、人間との共存が原則となっており「鳥獣の保護及び管理並びに狩猟の適正化に関する法律」に基づき、原則として捕獲が禁止されています。当該害獣が農産物や生活環境に被害を与える場合は捕獲することができますので、駆除をご希望の場合は、直接専門業者へ依頼してください。

# 不要品をごみとして出す前に、 リユースを検討してみませんか？

問合せ 環境課(内線151)

皆さまから排出される粗大ごみの中には多くの「まだ使えるモノ」があります。

これらを次の人につなげ、リユース(再使用)してもらうことで、モノを大切に長く使うことへの意識向上とごみの発生抑制行動の習慣化を促進するため、不要品の一括査定から売却までができるリユースプラットフォーム「おいくら」を運営する(株)マーケットエンタープライズ及び「地元の掲示板 ジモティー」を運営する(株)ジモティーの2社と連携協定をそれぞれ結び、不要品のリユースを推進しています。

## 手間なく売りたい場合は **おいくら?**

一度に複数の買取業者に査定依頼ができるサービスです。  
売りたいモノの買取価格を手軽に比較でき、売却することができます。

### 特徴

- ・利用料、手数料が無料
- ・大型の家具、家電は家まで取りに来てくれる場合がありますので、収集場所まで運び出す手間を省くことができます。(一部の買取業者のみ)

**Point 01** 処分費を払わず売却できる

資格を持つ買取店が対応 / 高評価 訪問買取 即日対応

**Point 02** 査定結果を比較できる

**Point 03** 大型品でも自宅まで引き取り

## 手軽に譲りたい場合は **ジモティー**

地域の様々な情報を無料で掲載できる掲示板サイトです。個人間で取引を行うため、買取店では値が付かないモノや運搬に困るモノが取引き可能です。

### 特徴

- ・利用料、手数料が無料
- ・主に地元の人とやりとりするので、梱包・発送等の負担が軽減

まだ使える不要品はジモティーでリユース

登録料・手数料 すべて無料 | すぐに出品できる 5分で投稿完了 | 最短当日中に取引完了

4STEP だれでもかんたん地域リユース

STEP 1 品物を撮影して投稿! | STEP 2 問い合わせが来たら返信を待つ | STEP 3 品物を引き渡して... | STEP 4 勝手に取られては困る?!

「おいくら」への一括査定  
の申し込みはこちら



「ジモティー」を利用  
される方はこちら



※ 上記サービスは、町が行う事業ではありません。各サービスのご利用に関するお問い合わせは、上記リンク先から各事業者の問合せ窓口へ直接ご連絡ください。

※ 各サービスを利用した際のトラブルについては、町は一切責任を負いかねます。ご利用の際は、各事業者の規約や注意事項を必ずご確認ください、トラブルにあわないよう安全にご利用ください。

## 粗大ごみ収集券の様式を変更します

町では、令和8年3月よりまだ使える家具や家電などを有効に活用するため、粗大ごみとして排出される品物について、リユースやリサイクルに対する皆さまのご意向をお伺いする、新しいデザインになりました。

リユースやリサイクルが可能とされたものについては、再利用等を検討し、ごみの減量と資源の有効活用につなげていきます。

- ※ 粗大ごみの出し方や手数料に変更はありません。
- ※ 旧デザインの粗大ごみ収集券もご使用いただけます。

KANIE 蟹江町 粗大ごみ収集券 500

リユース・リサイクル(再使用・再利用)を希望しない場合はチェックしてください

受付番号、収集日、世帯主氏名をご記入ください。

受付番号	収集日
世帯主氏名	

# 学童保育に関する職員を募集します(会計年度任用職員)

**勤務開始日** 長期休暇期間  
 夏休み：7月21日(火)～8月31日(月)  
 冬休み：12月24日(木)～令和9年1月6日(水)  
 春休み：令和9年3月25日(木)～31日(水)

**勤務場所**  
 ・学戸児童館  
 ・学戸学童保育所  
 ・須西児童館

**勤務日・時間**

学童保育

	勤務日	勤務時間
通常保育勤務	月～金曜日 のうち週5日以内	午前9時30分～午後6時
延長保育勤務		午後6時～7時

**時給** (令和8年4月1日時点)

午後2時～6時	学童補助:1,314円～1,351円 学童職員:1,518円～1,591円
午後6時～7時	学童補助:1,550円～1,584円 学童職員:1,702円～1,718円

※ 経験により加算あり

詳細はこども福祉課へお問い合わせください。

**問合せ** こども福祉課(内線158)

**H P** <https://www.town.kanie.aichi.jp/soshiki/10/rinnjisyokuinnbosyuu.html>



**資格** 学童職員：保育士資格など  
 学童補助：資格不要

## TOWN TOPICS

町の出来事を  
写真とともにお届けします

3月25日(水) 寄附贈呈式  
町長応接室



三菱UFJ銀行蟹江支店様から、蟹江町水道事業に対し、金50万円をご寄附いただきました。ご支援に心よりお礼申し上げます。災害対策として、非常用電源及びソーラーパネルの購入に活用します。

4月7日(火) 寄附贈呈式  
町長応接室



株式会社リブテック様から、蟹江町に対し、ご寄附をいただきました。ご支援に心よりお礼申し上げます。住みたい・住み続けたい安全・安心な地域づくり事業に大切に活用します。

4月19日(日) 蟹江国際交流友の会(K I F A)総会  
産業文化会館



今年度の事業計画や予算などの説明後、かみや たかふみ神谷茂良さん、つちだま ゆみ土田真由美さん、つちだま なか土田愛花さんによる津軽三味線と歌が披露されました。迫力のある協演に、会場は手拍子や掛け声で盛り上がり、楽しいひとときとなりました。

4月23日(木) 寄附贈呈式  
町長応接室



株式会社佐々木精機様から、蟹江町に対し、ご寄附をいただきました。ご支援に心よりお礼申し上げます。住みたい・住み続けたい安全・安心な地域づくり事業に大切に活用します。

# あなたの家をお助けします



昭和56年5月31日以前に着工された木造住宅に対し、耐震診断・耐震改修費の補助を行うことで、耐震改修、耐震補強を促進し地震に負けない家づくりを応援します。

また、道路に面し倒壊の恐れがあるブロック塀などに対しても、撤去の促進を図るため、補助を行っています。

## 民間木造住宅耐震診断補助事業

費用 **無料**

**内容** 現地調査などを行い、耐震性能を診断します。また、おおむねの耐震改修費用を提示します。

## 民間木造住宅耐震改修費補助事業

補助額 **最大 115万円**

**内容** 耐震診断を行った住宅を耐震改修する工事費の一部を補助します。

※ この他にも、比較的安価で耐震性能を高める民間木造住宅段階的耐震改修費補助事業に対しても補助を行っています。

## 民間木造住宅耐震シェルター整備費補助事業

補助額 **最大 30万円**

**内容** 高齢者または障がい者が居住する耐震診断を行った住宅に、耐震シェルターを設置する工事費の一部を補助します。

### 耐震シェルターとは…？

住宅の一部に設置し、安全な空間を確保するものです。

比較的短時間で安価に設置することができ、住宅が倒壊しても人命を守る役割を果たします。

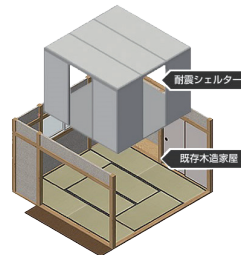

## 耐震除却費補助事業

補助額 **最大 20万円**

**内容** 耐震診断を行った住宅を除却する工事費の一部を補助します。

## ブロック塀等撤去費補助事業

補助額 **最大 10万円**

**内容** 倒壊の恐れがあるブロック塀などの撤去工事費の一部を補助します。

## 空家除却費補助事業

補助額 **最大 20万円**

**内容** 1年以上空家になっている木造の不良住宅を除却する工事費の一部を補助します。

### 注意事項(各事業共通)

- ・申請前に工事の契約を行うと、補助の対象となりませんのでご注意ください。
- ・今年度分の受付は、**12月11日(金)まで**です。なお、予算が無くなり次第受付を終了しますので、ご希望の方はお早めにお申し込みください。

**問合せ** まちづくり推進課(内線422)



## USA NATIONALS 2026に出場

<sup>ながい</sup>永井 <sup>ゆめ</sup>結芽さん (学戸小学校6年生(当時))

令和8年3月27日(金)に幕張メッセ(千葉県)で開催された上記大会に出場しました。おめでとうございます。

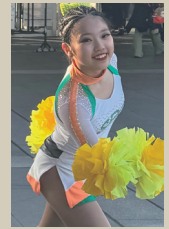

## 文部科学大臣杯第19回JKJO全日本ジュニア空手道選手権大会、2025年度全日本ランキングファイナルに出場

<sup>ふじた</sup>藤田 <sup>あいせい</sup>愛星さん (享栄高校1年生(当時))

上記大会に出場し、2025年度全日本ランキングファイナルで上級ランキング高校生男子70kg以上の部で年間ランキング第2位になりました。おめでとうございます。



## 2025年度全日本ランキングファイナル、第11回カラテオールカップルーキーズに出場

<sup>さくらい</sup>櫻井 <sup>やまと</sup>大斗さん (蟹江小学校5年生(当時))

上記大会に出場し、2025年度全日本ランキングファイナルで初級ランキング小学5年男子の部で準優勝し、第11回カラテオールカップルーキーズで小学5年生の部で第3位に入賞しました。おめでとうございます。



## かにエキップ調査隊参加者募集

蟹江町の歴史・文化・自然について、みんなで楽しく体験しながら探究しませんか。

**日時** 7月25日(土)午前9時30分～11時30分  
8月8日(土)午前9時30分～午後0時30分  
10月17日(土)午前9時30分～11時30分  
※ 全日程のうち1日のみの参加でも構いません。

**場所** 産業文化会館および須成地区

**対象** 町在住の小学4年生～6年生

**定員** 15人(応募多数の場合は抽選・4人以下の場合は中止)

**参加費** 200円(1回)

**申込み** 下記ホームページからお申し込みいただくか、歴史民俗資料館窓口までお申し込みください。(FAX可)

※ 各回ともに開催日の2週間前まで受付。  
第1回目は7月11日(土)まで

**問合せ** 歴史民俗資料館 ☎(95) 3812(電話・FAX)

**H P** <https://www.town.kanie.aichi.jp/soshiki/18/r7kaniekizzu.html>



## かにエキップ調査隊サポーター募集

蟹江町の歴史・文化・自然について小学生と一緒に楽しく体験しながら、学習の補助をしていただける方を募集します。

**日時** 7月25日(土)午前9時～正午頃  
8月8日(土)午前9時～午後1時頃  
10月17日(土)午前9時～正午頃  
※ 全日程のうち1日のみの参加でも構いません。

**場所** 産業文化会館および須成地区

**対象** 中学生以上の方

**定員** 10人(応募多数の場合は相談の上で決定)

**申込み** 下記ホームページからお申し込みいただくか、歴史民俗資料館窓口までお申し込みください。(FAX可)

※ 各回ともに開催日の2週間前まで受付。  
第1回目は7月11日(土)まで

**問合せ** 歴史民俗資料館 ☎(95) 3812(電話・FAX)

**H P** <https://www.town.kanie.aichi.jp/soshiki/18/r7supporter.html>



# 蟹江調査隊参加者募集

歴史民俗資料館の学芸員と一緒に、蟹江町の歴史・文化・自然を解き明かしてみませんか。

**日時** 6月25日(休)午前9時30分～11時30分  
8月27日(休)午前9時30分～11時30分  
11月19日(休)午前9時～午後4時20分  
※ 11月19日は知多半島で実施します(交通費・昼食代実費)。  
※ 全日程のうち1日のみの参加でも構いません。

**場所** 産業文化会館および知多半島野間大坊等

**対象** 18歳以上の方

**定員** 30人(4人以下の場合は中止、応募多数の場合は抽選)

**参加費** 200円(1回)

**申込み** 下記ホームページからお申し込みいただくか、歴史民俗資料館窓口までお申し込みください。(FAX可)

※ 各回ともに開催日の2週間前まで受付。  
第1回目は6月11日(休)まで

**問合せ** 歴史民俗資料館 ☎(95)3812(電話・FAX)

**H P** <https://www.town.kanie.aichi.jp/soshiki/18/kanietyousatai.html>



## ケアラズカフェ

**日時** 6月4日(休)午前10時～11時30分  
**場所** 多世代交流施設「泉人」2階多目的室1  
(大字西之森字海山326番地3)  
**対象** 教室はどなたでもご参加いただけます

ケアラズカフェは介護をしている方のためのカフェです。お気軽にお越しください。

**内容** 教室「終活生前整理」  
～次世代を悩ませない大人の片づけ術～

**参加費** 100円(お茶、お菓子代)

**問合せ** 蟹江町東地域包括支援センター ☎(94)3320  
蟹江町西地域包括支援センター ☎(94)1165

## ちーかに活動のご案内

チームオレンジ『かに組』(ちーかに)は認知症の方もメンバーの一人として参加し、互いに助け合って地域でともに生きていくことを目指して活動しています。現在、町内に2か所の畑活動と月に1回のクラブ活動(サロン)を行っています。どなたでも参加可能です。興味のある方は地域包括支援センターまでお問合せください。

### ●畑活動

**日時** 【南畑】6月2日(火)午前9時30分～11時30分  
【城畑】6月9日(火)午前9時30分～11時30分  
※ 予備日は6月11日(休)  
※ 気温によって早めに終了、休憩になります。

**参加費** 100円(お茶、お菓子代)

### ●ちーかに倶楽部

**日時** 6月9日(火)午前11時～(城地区畑活動終了後)  
**参加費** 100円(お茶、お菓子代)  
**問合せ** 蟹江町東地域包括支援センター ☎(94)3320  
蟹江町西地域包括支援センター ☎(94)1165

## 毎年6月は「食育月間」・毎月19日は「食育の日」です。

### ●「食育月間」とは？

家庭、学校、地域、職場など社会全体で食育推進に取り組む強化月間です。

また、毎月19日「食育の日」は、自分の家族の食生活を見直す日とされています。

### ●「食育」とは？

「食」に関する知識と「食」を選択する力を身に付け、健康的な食習慣を実践できる力を育むことです。

### ●なぜ「食育」が大事な？

近年、食をめぐる環境が変化するなかでさまざまな問題が指摘されています。

- ・朝食の欠食
- ・高齢者の低栄養
- ・食料自給率の低迷
- ・孤食

- ・不規則な食事からの生活習慣病の増加
- ・日本型食生活や伝統的食生活の衰退 など  
生涯にわたって健全な食生活を実践できる能力を身に付けるための「食育」はますます重要となっています。

### ●今日からできる！身近な食育！

- ・家族や友人と楽しく食卓を囲む
- ・1日3食きちんと食べる習慣を身につける
- ・主食、主菜、副菜をそろえて食べる
- ・新鮮で安心な食材を選ぶ
- ・感謝の気持ちを込めて「いただきます」「ごちそうさま」のあいさつをする など  
みなさんも、この「食育月間」を機会に健康な生活の基礎を築く「食育」に取り組んでみませんか。

あなたの大切な命と家を守るために！

**地震発生時**、建物火災の原因 約半数は、  
電気火災による出火です  
(通電火災)

地震火災の予防のため、  
**感震ブレーカー**を  
設置しましょう！



災害による停電の復旧時に、電源の消し忘れによる火災が発生することがあります。これを**通電火災**といいます。

地震によって屋外へ避難が必要になった場合は、通電火災の発生を防ぐためプラグをコンセントから抜いたり、ブレーカーをオフする必要があります。

地震に備え、揺れを検知して自動でブレーカーをオフにする**感震ブレーカー**を設置することで、通電火災の発生を予防することができ、スムーズな避難にもつながります。

地震による火災の発生を防ぎ、身の安全を守りましょう。

震度5強で  
自動OFF



問合せ 消防署 ☎(95)5121

蟹江町消防本部 予防課



# 感震ブレーカーとは？

感震ブレーカーは、地震を感知すると自動的にブレーカーを落として電気を止めます。

## 【感震ブレーカーの種類】

分電盤タイプ（内蔵型）	分電盤タイプ（後付型）	コンセントタイプ	簡易タイプ
			
分電盤に内蔵されたセンサーが揺れを感知し、ブレーカーを落として電気を遮断。	分電盤に感震機能を外付けするタイプで、漏電ブレーカーが設置されている場合に設置可能。	コンセントに内蔵されたセンサーが揺れを感知し、コンセントから電気を遮断。	ばねの作動や重りの落下によりブレーカーを落として、電気を遮断。
約5～8万円（標準的なもの）	約2万円	約5,000円～2万円	3,000円～4,000円程度
電気工事が必要	電気工事が必要	電気工事が必要なタイプと、コンセントに差し込むだけのタイプがある	電気工事が不要

（注）住宅分電盤の種類に適した製品をお選びください。



# どんな場所が通電火災になりやすい？

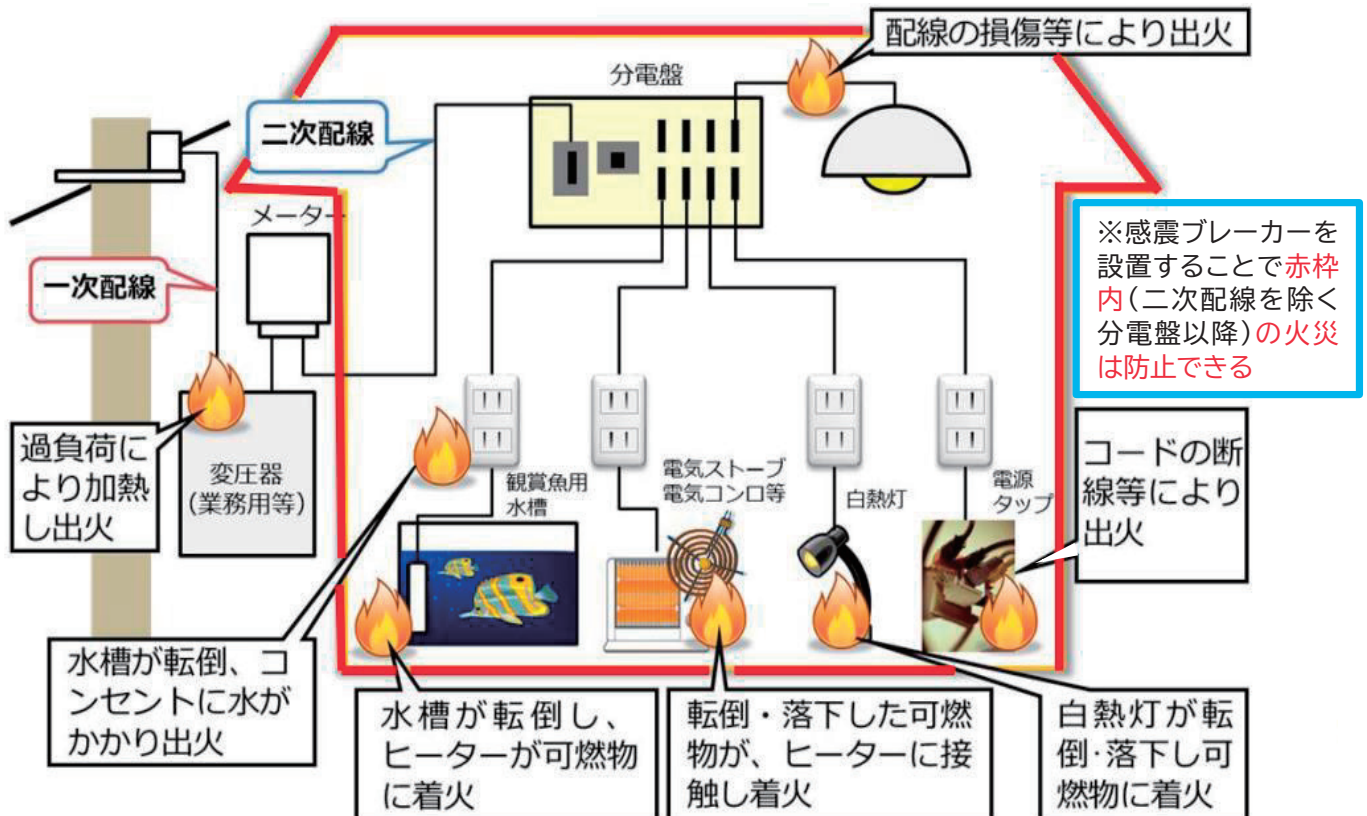

出典：「感震ブレーカーの設置促進に向けた取組の強化」（総務省）[https://www.soumu.go.jp/main\\_content/001052433.pdf](https://www.soumu.go.jp/main_content/001052433.pdf)  
出典：「感震ブレーカーリーフレット」（総務省消防庁、経済産業省、内閣府）[https://www.fdma.go.jp/relocation/html/life/yobou\\_contents/materials/pdf/29\\_zisin.pdf](https://www.fdma.go.jp/relocation/html/life/yobou_contents/materials/pdf/29_zisin.pdf)を加工して作成

協力：蟹江町



# 令和8年度健康公開講座



## タイパ重視！※

～すきま時間で整う「一生モノ」の運動習慣～

※タイパ：タイムパフォーマンス

日頃、「運動したいけど中々時間が取れない方」や「気持ち的に続かない方」などにおすすめ。運動の効果を得られるための日常生活の工夫やコツをお教えします。

※水分補給できるものをお持ちください。



[講師] 池田 達哉

健康づくりに関する研修会講師を数多く勤め、市町村への健康づくりコンサルタントも多数実施。



参加費  
無料

予約  
不要

日時：2026年6月20日(土)

受付開始/10時～ 開演/10時30分

会場：蟹江中央公民館分館 4階 大会議室

(住所：蟹江町城一丁目214番地)

※注意 駐車場には限りがありますので、譲り合ってご利用いただくか、公共交通機関をご利用ください。

お問合せ



あいち健康プラザ

あいち健康の森健康科学総合センター指定管理者  
公益財団法人 愛知県健康づくり振興事業団  
(愛知県所管課 愛知県保健医療局健康医務部健康対策課)



〒470-2101 愛知県知多郡東浦町大字森岡字源吾山1番地の1 Tel. 0562-82-0211 代

講座詳細については  
HPをご覧ください

蟹江町 健康推進課 0567-96-5711

# 遊びに行こうよ！ 児童館

行事は、各児童館共通です。  
ホームページで「児童館だより」を  
ご覧いただけます。



- 蟹江児童館 ☎(95)6030  
城四丁目243番地
- 新蟹江児童館 ☎(95)5441  
大字蟹江新田字大海用149番地5
- 須西児童館 ☎(96)7754  
須成西七丁目6番地

- 舟入児童館 ☎(95)1011  
(舟入ふれあいプラザ) 舟入一丁目444番地
- 学戸児童館 ☎(96)2116  
(学戸ふれあいプラザ) 学戸三丁目17番地

## 各児童館共通

**開館時間** 午前9時30分～午後6時  
**休館日** 日曜日、休日、年末年始

## カードゲーム遊び

6月9日(火)～13日(土)

みんなで遊べるカードゲーム。駆け引きを楽しめる戦略型や頭を使う記憶型など種類もさまざまです。好きなカードゲームを見つけて友達と楽しみましょう！



## 芳香剤

6月20日(土)午後1時30分～3時(受付は午後2時30分まで)

保冷剤に好きな色をつけて、透明容器に入れると出来上がります。色を何層にも重ね、ビーズやスパンコールなどで飾りつけをして、アロマオイルで香りをつけましょう。(定員30人)



## ひよこ七夕飾り作り

6月25日(木)～7月3日(金)

色紙や和紙で織姫・彦星などの七夕飾りを作りましょう。短冊に願い事を書いて笹に飾ると願いが叶うかも！ぜひ作りにきてください。(材料費100円)



## 学戸児童館の紹介



ぜひ遊びにきてね☆

学戸児童館のおすすめ  
ポイントを紹介します。

### 遊戯室



遊戯室には滑り台やままごと、プラレールなどいろいろな玩具があります。



### 卓球室



卓球室があります。小学生も  
中学生も楽しんでいますよ！

### 図書室



図書室には絵本や漫画などが  
たくさんあります。



# 子育てひろば

子育てアプリを配信中です。  
 ご登録はこちらから！  
 (アプリの利用にかかる通信料は、  
 利用者の自己負担です。)

## 保健事業日程

### 乳幼児健康診査

**実施場所** すべて保健センター **問合せ** こども家庭課 ☎ (94) 5666

行事名	対象	実施日	受付時間	
すくすく4か月児健康診査	令和8年2月生	6月26日(金)	午後	*個人通知あり 対象の方へ20日前までに送付します。 誕生日により受付時間が異なりますので、同封の案内文をご確認ください。
のびのび1歳6か月児健康診査	令和6年11月生	6月18日(木)		
2こにこ歯科健康診査(2歳2か月児)	令和6年4月生	6月11日(木)	午前	
わんぱく3歳児健康診査(3歳6か月児)	令和4年12月生	6月9日(火)	午後	
すこやか5歳児健康診査	令和3年6月生	6月23日(火)		

### 健康教室

**実施場所** すべて保健センター **問合せ** こども家庭課 ☎ (94) 5666

行事名	対象	実施日	受付時間	備考
パパママ教室	母子健康手帳交付済みの妊婦と家族	6月29日(月)	午前9時30分 ～9時45分	★申込制 定員15組 栄養・生活指導
離乳食教室	令和8年1・2月生	7月15日(木)		★申込制 定員15人 前期離乳食 生活・お口のお話
10か月児教室	令和7年8月生	6月3日(木)		★申込制 定員15人 後期離乳食 生活・お口のお話

### 健康相談(こども)

**問合せ** こども家庭課 ☎ (94) 5666

行事名	対象	実施日	受付時間	実施場所
子育て相談(計測・相談)	乳幼児とその保護者	6月19日(金)	午前9時30分～11時	保健センター
出張子育て相談		6月12日(金)	午前10時30分～11時30分	新蟹江児童館

## 保育所だより

4月20日(月)

### 自然との触れ合い(舟入保育所)



舟入保育所のこどもたちがれんげ畑で遊びました。こどもたちは、一面に広がるれんげの花に目を輝かせ、チョウを追いかけてたり、れんげを摘んで花束を作ったりして、この時期ならではの遊びを楽しみました。青空の下、れんげ畑にはこどもたちの元気な声が響いていました。

## 子育て支援センター行事予定

### 蟹江南子育て支援センター (蟹江児童館内)

**所在地** 城四丁目243番地

**開館時間** 午前9時30分～正午、午後1時～3時30分

**問合せ** ☎(95)8433

**休館日** 土・日曜日、休日、年末年始

行事名	実施日	対象	その他
1歳からのうたあそび	6月10日(水) 午前10時30分～11時	1～2歳くらいまでのお子さんと保護者	各行事の定員は、先着15組程度とさせていただきます。
1歳未満のふれあい遊び ※ 赤ちゃんを寝かせるタオル持参	6月24日(水) 午後2時～2時30分	1歳未満の赤ちゃんと保護者	

### 蟹江西子育て支援センター「にこにこ」 (多世代交流施設「泉人(せんと)」内)

**所在地** 大字西之森字海山326番地3

**開館時間** 午前10時～午後3時

**問合せ** ☎(31)8345

**休館日** 月・日曜日、休日、年末年始

行事名	実施日	内容
1歳未満の赤ちゃん交流会	6月2日(火) 午後1時30分～2時	同世代の赤ちゃんを持つママと交流しましょう。
多世代サロン	6月4日(木) 午前10時30分～正午	貝殻ストラップ作り
えいごあそび(要予約)	6月5日(金) 午前11時～11時30分	右記の二次元コードからご予約ください。 
赤ちゃんはいはいレース(要予約)	6月13日(土) 午前10時15分～	右記の二次元コードからご予約ください。 
にこにこプレーパーク	6月13日(土) 午後1時～4時	学戸公園で元気いっぱい外遊びしましょう。 どなたでも参加できます。
テーマ別交流会「幼稚園座談会」	6月16日(火) 午後1時30分～2時	幼稚園ってどんなところ？ 幼稚園の先生を囲んでいろいろお話ししましょう。
地域食堂「もうやっこ」(要予約)	6月20日(土) ①午前11時30分～ ②午後0時30分～	大人：500円 小人：200円 右記の二次元コードからご予約ください。 
誕生会	6月30日(火) 午前11時～11時40分	お誕生月以外の方も参加できます。

## 子育て支援プログラム

### 助産師の赤ちゃんサロン

**日時** 6月18日(休)午前10時30分～11時30分  
**場所** 蟹江西子育て支援センター「にこにこ」  
**対象** 0～12か月の赤ちゃん和妈妈  
**内容** ふれあい遊び、相談会(授乳のこと、赤ちゃんのこと、産後の心と身体のこと、何でもお話ししましょう)  
 ※赤ちゃんの体重測定も行います。(希望者のみ)  
**講師** 田崎 桃子 氏(助産師)  
**参加費** 無料  
**持ち物** 赤ちゃんを寝かせる方はバスタオル  
 いつものお出かけグッズ  
**申込み** 不要

### 産後ケアサロン「心と身体を育むタッチケア」

**日時** 6月24日(水)午前10時20分～11時50分  
**場所** 多世代交流施設「泉人」  
**対象** 産後18か月くらいまでの方と赤ちゃん  
**内容** オイルを使った赤ちゃんとのスキンシップ  
**講師** 吉田 みさ子 氏  
**参加費** 200円(オイル代)  
**持ち物** 飲み物、バスタオル  
 ※動きやすいパンツスタイル  
 で参加してください。  
**申込み** 要予約(下記の予約フォームから)  
<https://ws.formzu.net/fgen/S18261408/>



**問合せ** NPO法人にこにこママネットワーク

**HP** <https://niconicomamanetwork.org>



# Do!Kanie

出かけましょう 

## 赤十字奉仕団 1日防災 学習会開催のお知らせ

防災について興味のある方の参加をお待ちしています。

**時** 6月27日(土)

午前の部 午前9時から

午後の部 午後1時30分から

※ 午前の部と午後の部の間に  
昼食の時間があります。

**場** 中央公民館 研修室

**対** 町在住、在勤の方

**内** 午前の部では、高密度ポリエチレン袋を使用した防災食などを作り試食します。午後の部では、日赤愛知支部の指導を受けます。

**物** 帽子、タオル、飲み物など

**申・問** 介護福祉課(内線135)

## あおばカフェ(オレンジカフェ) のご案内

「認知症について知りたい」「介護予防について知りたい」「介護の相談がしたい」など感じていらっしゃる方、認知症の方やご家族、地域の皆さまも、ぜひお立ち寄りください。

**時** 7月1日(水)

午前10時～正午

**場** 多世代交流施設「泉人」  
2階 多目的室1

**内** お楽しみ企画

**¥** 100円(お茶、お菓子代)

**問** あおば福祉会 ☎(96)6621

## 学びましょう

### 蟹江町の地学講座

地球と月・太陽系・宇宙の姿などの天文学と、地球環境と私たちとのつながりを分かりやすく解説します。

**時** 6月21日、7月26日、8月30日、  
10月25日(全4回)

時…日時 対…対象 内…内容 ¥…費用 催…主催 他…その他 問…問合せ  
場…場所 定…定員 師…講師 持…持ち物 共…共催 申…申込み HP…URL

※ 全て日曜日

※ いずれも午前10時～11時30分

**場** 産業文化会館4階 大会議室

**対** どなたでも参加可

**定** 50人(先着順)

**¥** 500円

**申・問** 6月7日(日)までに、生涯学習課(内線462・463)へ

## わらべうた講座

わらべうた遊びを楽しんでみませんか。

**時** 6月24日(水)

午前10時10分～11時10分

**場** 図書館2階 アメニティホール

**対** 乳児と親

**定** 10組程度

**師** やまかわ ゆうこ 山川 祐子 氏(日本コダーイ協会会員 名古屋コダーイセンター会員)

**物** バスタオル1枚

**他** ・動きやすい服装でお越しください。  
・託児コーナーはありません。  
・休憩室を設けますが、お子さまから目を離さないようお願いいたします。

**申・問** 窓口・電話にて

6月3日(水)午前10時から

図書館 ☎(95)0605

※ 定員に達した場合は、お断りする場合があります。

## 『認知症サポーター養成講座』 開催のお知らせ

**時** 6月26日(金)午前10時30分～正午  
(受付は午前10時15分～)

※ 第2回は7月23日(木)に予定  
(内容は同じ)

**場** 多世代交流施設「泉人」

3階 多目的室2

**定** 20人(定員に達し次第受付終了)

**内** ～あなたの『認知症観』、アップデートしてありますか?～

★「新しい認知症観」って何だろう?あなたの持っている認知症に対するイメージや知識、

それって正しいですか?昨年に引き続き、今年度の『認知サポ』は「新しい認知症観」がテーマです。認知症に対する知識を更新しましょう。認知症は自分ごとです。正しく知れば知るほど、あなたの未来は広がります。

**¥** 無料

**他** 8月27日(木)開催予定の『認知症サポーターステップアップ講座』は、認知症サポーター養成講座を受講済みの方が対象です。

★『認知症サポーターステップアップ講座』とは

認知症サポーターさんの「せっかく勉強したのだから何か役立てたい」気持ちと認知症の人やそのご家族とをつなげるために、認知症に対する理解を深め、実際の活動や取り組みについて学び、認知症になっても、年をとっても、誰もが暮らしやすいまちづくりについて考える講座です。

**申・問**

蟹江町東地域包括支援センター

☎(94)3320

蟹江町西地域包括支援センター

☎(94)1165



## 納めましょう

### 6月の納税

町県民税/第1期分

国民健康保険税/第3期分

後期高齢者医療保険料/第3期分

介護保険料/第3期分

納期限/6月30日(火)

口座振替の方は、残高不足にならないようご注意ください。



## 納付書の再発行について

納付書の紛失やバーコードなどが読み取れない場合は、納付書を再発行しますので、次にご連絡ください。

税務課	
町県民税	(内線181)
固定資産税・都市計画税	(内線185)
軽自動車税	(内線184)
保険医療課	
国民健康保険税	(内線142)
後期高齢者医療保険料	(内線141)
介護福祉課	
介護保険料	(内線133)

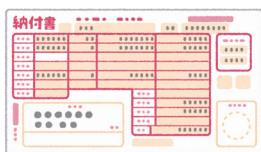

ありがとうございます

## 中学校への寄付

### ●学校法人日本福祉大学様

町立中学校に対し、書籍「さいしょの一步 浅賀ふさ物語」をご寄付いただきました。ご厚意に感謝申し上げます。今後の学校教育活動に活用させていただきます。

## その他

### 会計管理室からのお知らせ

会計管理室では、愛知県の収入証紙(愛知県証紙)を販売しています。必要な方は、希望金額をご確認の上お求めください。なお、収入印紙は取り扱っておりませんのでご注意ください。詳しくは町ホームページをご確認ください。

※ 購入後の金種変更および払い戻しはできません。

問 会計管理室(内線162)

HP <https://www.town.kanie.aichi.jp/soshiki/15/kenshoshi.html>



愛知県  
収入証紙



収入印紙



## 「戦没者等の遺族に対する特別弔慰金」の請求はお済みですか

戦没者等の死亡当時のご遺族で、令和7年4月1日(基準日)において、「恩給法による公務扶助料」や「戦傷病者戦没者遺族等援護法による遺族年金」等を受ける方(戦没者等の妻や父母等)がいない場合に、第12回特別弔慰金(額面275,000円、5年償還の記名国債)が支給されます。

### 支給対象者

次の順番による先順位のご遺族お一人に支給します。

①令和7年4月1日までに戦傷病者戦没者遺族等援護法による弔慰金の受給権を取得した方

②戦没者等の子

③戦没者等の①父母②孫③祖父母④兄弟姉妹

※ 戦没者等の死亡当時、生計関係を有していることなどの要件を満たしているかどうかにより、順番が入れ替わります。

④上記①～③以外の戦没者等の三親等内の親族(甥、姪など)

※ 戦没者等の死亡時まで引き続き1年以上の生計関係を有していた方に限ります。

### 請求期間

令和10年3月31日まで

※ 請求期間を過ぎると第12回特別弔慰金を受給できなくなりますので、ご注意ください。

### 請求に必要な書類など

- ・請求書
- ・現況申立書
- ・令和7年4月1日(基準日)現在の請求者の戸籍抄本
- ・委任状(本人が窓口に来られない場合)
- ・本人または代理で申請された方の本人確認書類
- ※ 上記以外に請求者の状況に応じて必要な書類があります。

請求書および現況申立書は、介護福祉課窓口にて備え付けています。

問 介護福祉課(内線136)

## 消防団の幹部が変わりました

任期満了に伴い、4月1日付で次の方が新しく任命されました。



本町南分団長  
くろかわ たかひろ  
黒川 貴弘 さん  
(中部ブロック)



学戸南分団長  
にしむら とおる  
西村 徹 さん  
(北部ブロック)



新蟹江東分団長【再任】  
くろかわ ともたか  
黒川 智貴 さん  
(南部ブロック)

また、各分団に団員として新たに10人の方が入団され、消防・水防活動にご尽力いただくことになりました。

問 消防署 ☎(95)5121

## 熱中症対策について

### ●室内では…

- ・扇風機やエアコンで温度調節
- ・遮光カーテン、すだれの利用
- ・室温をこまめに確認

### ●外出時には…

- ・日傘や帽子を着用
- ・日陰の利用、こまめな休憩
- ・気温が高い時間帯は、外出をできるだけ控える

### ●からだの蓄熱を避けるために

- ・通気性の良い、吸湿性・速乾性のある衣服を着用する
- ・保冷剤、氷、冷たいタオルなどからだを冷やす

### ●こまめに水分補給

- ・室内でも、外出時でも、のどの渇きを感じなくてもスポーツドリンクなどで水分補給をしましょう。

問 消防署 ☎(95)5121

## 6月4日はむし歯予防デー

6月4日(木)～10日(水)は歯と口の健康週間です。適切なお口の健康管理は、いくつになっても自分の歯で食べる喜びを味わえます。

この機会に、歯と口の健康について知識を深めてみてはいかがでしょうか。

問 健康推進課 ☎(96)5711

## 男女共同参画週間

●6月23日(火)～29日(月)

令和8年度「男女共同参画週間」キャッチフレーズ「あなたらしさが、社会のチカラ」

男性と女性が、職場で、学校で、地域で、家庭で、それぞれの個性と能力を発揮できる「男女共同参画社会」を実現するためには政府や地方公共団体だけでなく、住民の皆さん一人ひとりの取組が必要です。

私たちのまわりの男女のパートナーシップについて、この機会に考えてみませんか？

問 政策推進課(内線111)

## 「ママ・ジョブ・あいち」無料出張相談(個別おしごと相談)を開催します

再就職を考えている女性に対し、ママ・ジョブ・あいち専任カウンセラーによる個別おしごと相談を実施します。

「退職してからブランクが長くて不安」、「今の自分に合った働き方を見つけたい」、「再就職の準備は何かから始めたらいいの」など、再就職に向けての不安や悩みを相談しませんか。

無料の託児もご利用いただけますので、小さいお子さんをお連れの方も気軽にお申込みください。

※ しごとの紹介・あっせんではありません。

時 7月8日(水)午前10時～/午前11時～/正午～(各回定員1人・50分)

場 中央公民館

対 出産・育児などで離職し、再就

職を考えている女性

他 ●無料託児を利用される場合は6月30日(火)までにお申込みください。

●雇用保険受給者の方は求職活動の実績になります。

申 6月1日(月)午前9時30分以降に、右記二次元コードか  からお申込みください。(先着順)

問 ふるさと振興課(内線444)

## 蟹江町スポーツ協会からのお知らせ

町在住・在勤・在学および町スポーツ協会加盟の方を対象に、次の事業を行います。(参加費の表記がない場合は無料)

### ●町民インディアカ大会

時 7月12日(日)午前10時～

場 町体育館

対 18歳以上

申 6月28日(日)午後5時まで

### ●カローリング教室

時 7月26日(日)午後1時～

場 町体育館分館

対 小学生以上

申 7月12日(日)午後5時まで

問 生涯学習課(内線462・463)

※ 月曜日・休日を除く

## 生き生きかにえスポーツコーナー

### 【子ども講座会員募集のお知らせ】

#### ●チアダンス

時 第2・4土曜日

午前9時10分～10時

場 中央公民館 研修室

対 年中～小学2年生

師 加藤 美樹 氏

#### ●サッカー

時 第1・3・5土曜日

午前9時30分～11時

場 学戸グラウンド

対 小学生

師 伊藤 裕之 氏

#### ●ソフトテニス

時 第2・4・5日曜日

午前10時30分～正午

場 蟹江北中学校 テニスコート

対 小学生

師 杉浦 亨 氏

### ●ACPキッズたいそう

時 第2・4日曜日

午前9時30分～10時30分

場 町体育館分館

対 年長～小学3年生

師 長尾 愛美 氏

### ●ミニバスケットボール

時 第2・4・5土曜日

午前9時30分～11時

場 町体育館分館

対 小学3～6年生

師 飯田 賢一 氏

### ●ジュニア卓球

時 第1・3・5日曜日

1部 午前9時30分～10時30分

2部 午前10時30分～11時30分

場 町体育館分館

対 小学生

師 荒川 貴 氏

※ 体験できます(1回500円)。

お申込みは事務局まで。

※ 入会する方は入会金・年会費・参加費あわせて16,000円必要です。

※ 詳細は事務局へお問合せください。

問 NPO法人生き生きかにえスポ

ーツクラブ(月・火・祝日を除く午前9時～正午、体育館分館内)

☎(55)9780

## 小中学校教科書展示会

愛知県教育委員会では、教科書に対する理解や関心を深めていただくため、小中学校で使用する教科書の展示会を開催します。

※ 教科書の貸出しはできません。

時 6月2日(火)～26日(金)

午前9時～午後5時

※ 月曜日休館

場 あま市七宝公民館

(あま市七宝町安松小新田2337番地)

問 愛知県教育委員会義務教育課

☎052(954)6799



## 不法就労・不法滞在防止にご協力を

日本に滞在する不法残留者の数は、7万1,229人(令和7年7月1日現在、法務省統計)となっていますが、これらの不法残留者を雇った人も処罰の対象となります。

外国人を雇用する場合は、適法に働くことができる外国人であるかどうかについて、在留資格や在留期間を確認してください。確認は、旅券、在留カードなどの原本で行い、就労が認められていない外国人を決して雇わないようにしてください。

皆さまのご協力をお願いします。

**問** 蟹江警察署 ☎ (95) 0110

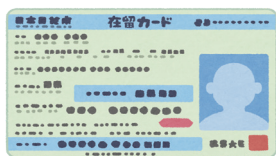

## 車のナンバープレートが盗まれる被害が増加しています

★車は、防犯カメラやセンサーライトの設置がある場所に駐車しましょう

★ナンバープレートには盗難防止ネジを取り付けましょう。

**問** 蟹江警察署 ☎ (95) 0110

## 不登校・ひきこもり家族教室(CRAFT)

家族が不登校やひきこもりのメカニズムを正しく理解し、より効果的とされるコミュニケーションや問題解決の技法について具体的な内容を学び、復習、実践することで、①家族自身の負担を軽減すること、②家族関係を改善すること、③お子さんの相談機関の利用を促進することを目的としています。

**スケジュール** ※ 途中参加やご都合による欠席でも構いません。

日にち	時間	内容
6月20日(土)	午前10時30分 ～11時30分	ひきこもる人と共に生きていくために
7月11日(土)		問題行動の理解／暴力的行動の予防
8月1日(土)		家族自身の生活を豊かにする
8月22日(土)		安心できる関係づくり
9月12日(土)		ポジティブなコミュニケーションスキルの獲得
10月3日(土)		上手にほめて望ましい行動を増やす
10月24日(土)		先回りをやめ、望ましくない行動を減らす
11月14日(土)		相談機関の利用を上手に勧める

※ 上記スケジュール以外にも、別日にて個別相談を承ります。

**場** 一般社団法人あいち福祉振興会 あま事業所(本町十一丁目5番地)  
**対** 不登校・ひきこもりの方を持つご家族の方

- どのように対応したら良いのか分からない方
- 不登校やひきこもりの方の将来に不安を感じている方
- ご自身の気持ちに余裕がなく、つらい思いをされている方
- 今の状況から抜け出すためのきっかけを得たい方

**定** 最大6家族(1家族2人まで参加できます)

**費** 無料

**申・問**

一般社団法人あいち福祉振興会 ☎ (74) 2925

※ 開催日前日の午後5時までにご連絡ください。

有料広告



有料広告



※ 財源確保のため有料広告を掲載しています。広告内容に関するお問い合わせは、直接広告主へお願いします。



■健康推進課 ☎(96)5711  
(保健センター1階)

■こども家庭課 ☎(94)5666  
(保健センター2階)

2課共通

所在地 西之森七丁目65番地

利用時間 午前9時～午後5時

休所日 土・日曜日、休日、年末年始

## 健康相談(成人編)

実施場所 すべて保健センター 問合せ 健康推進課☎(96)5711

行事名	実施日	時間	備考
からだところの健康相談	6月9日(火)	午前9時～11時	★申込制 保健師や公認心理師による健康相談
食生活相談	6月1日(月)・26日(金)		★申込制 保健師や管理栄養士による食生活相談
こころの相談	7月17日(金)	午後1時30分～3時30分 (奇数月実施)	★申込制 臨床心理士または精神保健福祉士と公認心理師による相談

## 健康に関する相談窓口

行事名	実施日	時間	実施場所(問合せ)
メンタルヘルス相談	月曜日～金曜日	午前9時～正午 午後1時～4時30分	津島保健所(☎(26)4137)
あいちこころのほっとらいん365	年中無休	午前9時～午後4時30分	電話相談(☎052(764)1611)

## ほっとステーション 朝ごはん「体と心のスイッチ」オン!

毎年6月は「食育月間」・毎月19日は「食育の日」とし、健康的な食生活を実践できる力を育むことを目的としています。

そこで、1日の始まりの「朝ごはん」朝は忙しくて時間がない、食欲がないと、つい抜いたりしていませんか? 農林水産省の調査によると、特に20歳代から40歳代の働き盛り世代が中心に朝食を抜く人が多いことが課題となっています。実は、朝ごはんは1日を元気に過ごすための「究極のスイッチ」です。

朝食のもたらすメリットは

1. 脳の活性化: 脳のエネルギー源であるブドウ糖を補給することで、集中力や判断力、記憶力がアップします。
2. 体温の上昇: 寝ている間に下がった体温を上げ、活動をしやすい体を作ります。
3. 体内時計のリセット: 朝の光と食事の刺激で体内時計が整います。生活リズム、心の安定、睡眠の質も向上します。

「まずは1口」から、バナナ1本やヨーグルト、コップ1杯のスープなど手軽なものから始めてみませんか? 完璧

な献立でなくても、一口食べる習慣で体と心の健康への第一歩となります。この食育月間を機に、自分や家族の「朝の習慣」を一度見直し「朝のスイッチ」を入れることから始め、体調を整えていきましょう。

そして、見えない体の変化に気づくためにも、年に一度は健診での体のチェックをしていきましょう。

(健康推進課)

## 歯と口の健康講座 口臭について

口臭は、自分自身では慣れてしまっただけで分からない場合が多く、周りから指摘されて気づく場合や、周りの人のしぐさから自分に口臭があると思込んでしまう場合があります。

原因は、主にお口の中の舌苔やプラークで、それらが原因の口臭を「生理的口臭」と分類しています。朝起きた時や空腹時、疲労時、緊張して口が渇いたときに感じる口臭、加齢による口臭などが挙げられます。新陳代謝で古くなってはがれた粘膜などのタンパク質を、舌苔やプラークの中にある細菌や微生物が分解すると口臭のもとになるガスが発生します。

一方、全身の健康状態や生活習慣と関連しているものもあり、歯周病などのお口の病気や糖尿病などの全身の病気などによって起こる口臭は「病的口臭」と呼ばれています。

口臭の治療は、まず検査を受けて原因を明らかにしましょう。病気が原因の場合は、その病気の治療が必要になります。

病的口臭でも生理的口臭でも、お口の中をきれいにして口臭を発生する細菌を減らすことが治療になります。正しいブラッシングに加え、歯間ブラシやデンタルフロスを使用した歯と歯の間の清掃、舌ブラシを使用した舌磨き

を行うことが口臭の軽減には効果的です。入れ歯の方は、入れ歯の清掃も行いましょう。また薬用成分が含まれている洗口剤やタブレット、ガムなども補助的に使うことで口臭予防の効果が期待できます。ただし、自己流での清掃や洗口剤のみの使用では不十分な場合もあるので、口臭が気になる方は歯科医院を受診し専門的な指導やクリーニングを受けましょう。

(海部歯科医師会)

# がん検診・国保特定健康診査・後期高齢者健康診査が始まります！

高血圧や糖尿病などの生活習慣病は、生活習慣を改善することで発症や重症化を予防できます。がん検診や健康診査を定期的に受診し、身体の状態と生活習慣を確認しましょう。

## 対象

### がん検診など／

18歳以上の方で、対象年齢(蟹江町検診ガイド参照)に該当する町民の方

### 国保特定健康診査／

受診当日、蟹江町国民健康保険に加入されている40～74歳の方 **無料**

### 後期高齢者健康診査／

後期高齢者医療制度に加入されている方 **無料**

	個別検診	集団検診
受診期間	6月1日(月)～10月31日(土)	7月～令和9年1月の指定日 <b>申込期間</b> 5月31日(日)～10月30日(金)
実施場所 および 申込み先	津島市、愛西市、あま市、 弥富市および海部郡内の実施 医療機関	保健センター(窓口・郵送・TEL・FAX) ※ 役場にも受付箱を設置 ※ インターネット予約もできます 蟹江町 がん検診 <b>検索</b>

詳しくは、5月下旬にお届けする「大人の検診受診券」と同封の「蟹江町検診ガイド」「健康診査受診券」をご確認ください。

受診券が届かないなど不明な点は、健康推進課☎(96)5711へご連絡ください。

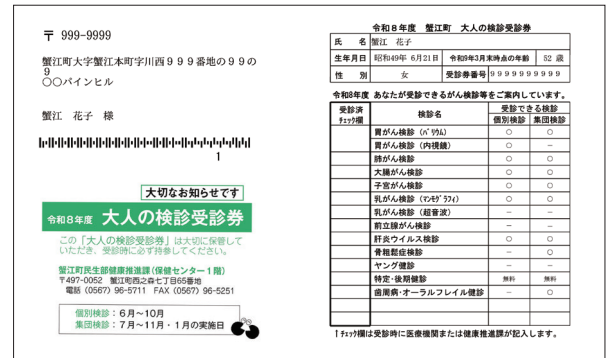

## 子宮頸がん・乳がん(マンモグラフィ)・大腸がん・歯周病検診無料クーポン券対象の方

※ 年齢は令和9年4月1日時点

年齢(※)	生年月日	対象項目
21歳	平成17(2005)年4月2日～平成18(2006)年4月1日	歯周病・子宮
31歳	平成7(1995)年4月2日～平成8(1996)年4月1日	歯周病
41歳	昭和60(1985)年4月2日～昭和61(1986)年4月1日	歯周病・乳(女性)・大腸
51歳	昭和50(1975)年4月2日～昭和51(1976)年4月1日	歯周病
60歳	昭和41(1966)年4月2日～昭和42(1967)年4月1日	歯周病

## 特定健康診査(国民健康保険)対象者の人間ドック費用を助成します

特定健康診査を受診せず、下記受診期間内に人間ドックを受けられた方に、1人7,000円を助成します。申請には、できるだけご本人が来所してください。

※ 詳細は検診ガイドをご確認ください。

**受診期間** 令和8年6月から10月まで

**助成申請期間** 6月1日(月)～11月30日(月)

**申請場所** 保健センター(健康推進課) ☎(96)5711

## 蟹江町国保の特定健康診査受診券を利用せず健康診断(特定健康診査)を受けられる方へのお願い

令和8年6月から10月までに蟹江町国保の特定健康診査受診券を利用せず、職場などの健康診断を受診された方で、健診結果の提供にご協力いただける場合は、健康推進課までご連絡ください(粗品を贈呈します)。

※ 右記二次元コードから提出できます。

**申請場所** 保健センター(健康推進課) ☎(96)5711

# キラッとかにえ健幸ポイント

蟹江町在住・在勤の方の健康づくりを応援します！

「あいち健康プラス」アプリをダウンロード



詳しくは、町ホームページをご覧ください



アプリでは毎日の歩数がグラフ化。参加者の歩数ランキングが表示されます。



★アプリ限定企画★  
9月～11月はウォーキング月間です！  
順位に応じて粗品をプレゼントします。

## ①貯める

健康づくりにチャレンジしてポイントをためよう！！

**チャレンジ期間**

令和8年6月1日(月)  
～  
令和9年1月31日(日)

## ②もらう

40ポイントたまったら  
まいか MyCaと参加賞をもらおう



## ③使う

まいか MyCaを提示して  
協力店で特典を受けよう

あいち健康マイレージ協力店は愛知県のホームページをご覧ください

[あいち健康マイレージ](#)

## ④当たる

Wチャンスに応募しよう  
抽選で商品が当たります！

まいか MyCaの応募は  
令和9年2月8日(月)まで

## 今月の休日診療

診療科目	診療時間
外科	日曜日・休日 午前9時～午後5時

- ※ 午後5時以降は、消防署へお尋ねください。
- ※ 外科専門外の患者さんは、お断りする場合があります。
- ※ 当番医院が変更になる場合がありますので、事前にご確認ください。

### 6月

7日(日)	リハビリ整形外科385クリニック	(69)8150	愛西市
14日(日)	浅井外科クリニック	052(441)8002	あま市
21日(日)	あま中川整形外科・手のクリニック	052(526)7757	あま市
28日(日)	駅前ふじたクリニック	052(462)0222	あま市

### 平日夜間・休日に関するお問合せ

■ 消防 ☎(95)5121

■ 救急医療情報センター ☎(26)1133

あいち救急医療ガイドで  または



### 電話相談

■ 小児救急電話相談 ☎#8000(全国同一の短縮ダイヤル)

## 海部地区急病診療所

津島市莪原町字郷西37番地 ☎(25)5210

診療科目	診療時間	
内科・小児科	日曜日・休日 年未年始	午前9時～11時30分 午後1時～4時30分
	平日夜間	当面の間、休診
	土曜日	
歯科	日曜日・休日 年未年始	午前9時～11時30分 午後2時～4時30分

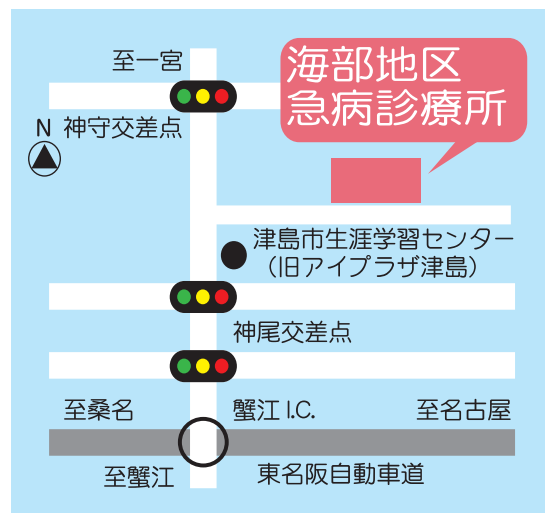

## 図書館だより

蟹江町図書館 (大字蟹江新田字札中地101番地1)

## ■開館時間

午前10時～午後6時(こどものフロアは午後5時まで)  
※ 貸出は午後5時45分まで

## ■問合せ

☎(95)0605



## ■6月の休館日

■は休館日

日	月	火	水	木	金	土
31	1	2	3	4	5	6
7	8	9	10	11	12	13
14	15	16	17	18	19	20
21	22	23	24	25	26	27
28	29	30	1	2	3	4

※ 休館中に返却されるときは、ブックポストをご利用ください。  
CD、DVD、大型絵本は直接、窓口に戻してください。

## おすすめ図書

一般

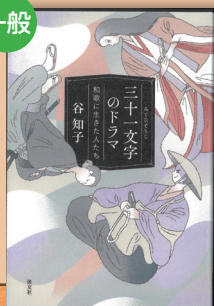

一般



児童



児童



## 三十一文字のドラマ

谷 知子／著  
淡交社／出版

本書では小野小町や菅原道真、紫式部など、和歌を愛し和歌に生きた人々の生涯と、それを彩る和歌が紹介されています。和歌や古典の引用には現代語訳、用語には解説がついており、人々と和歌のことをわかりやすく、詳しく知ることができます。

## なぜ、これが名画なの？

秋田 麻早子／著  
朝日出版社／出版

名画を見た時、「あの画家っぽい！」と分かるのはどうしてでしょう。なんとなく…よりも、もっと詳しく違いがわかるようになる絵の見方について解説されています。本書を読んでから絵を見ると、より楽しくなるかもしれません。

## 雨、あめ

ピーター・スピアー／作  
評論社／出版

ある日、雨が降り始めました。お姉ちゃんと弟はレインコートを着て、傘を差し外に出かけます。水たまりをのぞいたり、雨水の流れを見たり…家に帰ったら着替えて部屋で遊んだり。2人の過ごす雨の日の優しい色が描かれた文字のない絵本です。

## いきものづくしものづくし

内城 葉子 ほか／作  
福音館書店／出版

「はっぱのかたち」や道具の「はさみ」をじっくり見たことはありますか？自然が生み出した“いきもの”と、人が作り出した“もの”を迫力満点で色鮮やかに紹介する大型絵本シリーズ。テーマごとに興味を広げる話題をまとめた解説本付きです。

## お知らせ

## 「おはなしのじかん」開催のお知らせ

絵本や紙芝居の読み聞かせ、手遊び、わらべうたなどを行います。ぜひご参加ください。

## 開催日時

- 乳幼児向け  
6月17日(水)午前11時から11時30分頃まで
- 幼児～小学校高学年向け  
7月4日(土)午前11時から11時30分頃まで

## 開催場所

図書館2階 アメニティホール

- ★申込みは不要です。
- ★都合により中止となる場合がありますので、ご了承ください。
- ★上記以外にも不定期で開催することがあります。詳細は、図書館ホームページをご覧ください。



問合せ 図書館☎(95)0605

## 映画会

劇場版 鬼滅の刃  
無限列車編6月20日(土)  
午前10時30分～  
午後2時30分～場所 図書館2階  
アメニティホール  
定員 40人

舞台は大正時代。家族を鬼に殺された少年・竈門炭治郎は、鬼滅隊に入隊し仲間とともに鬼と戦ってきた。次なる任務は、40人以上もの人々が行方不明になる事件が起きている《無限列車》。そこでは、炎柱・煉獄杏寿郎と合流し、新たなる鬼と立ち向かうことになるが…。迫力ある戦闘シーンと心を揺さぶられる人間ドラマが描かれている感動作です。(アニメ116分)

- ★当日午前10時から映画鑑賞券を配布します。
- ★午前の部と午後の部の2回上映します。
- ★都合により上映内容が変更になることがあります。

くらしの相談窓口一覧 - 困りごとがあるときはこちらへご相談を - ★は要事前申込

種 類	日 時	場 所	問 合 せ
<b>くらし・税</b>			
行政相談	6月23日(火)午前10時～正午	中央公民館	総務課(内線125)
税務相談	月～金曜日午前8時30分～午後5時	電話相談	津島税務署 ☎(26) 2161
人権相談(★)	月～金曜日午前8時30分～午後5時15分	随時	介護福祉課(内線135・136)
心配ごと相談(★)	月～金曜日午前8時30分～午後5時15分	随時	社会福祉協議会 ☎(96) 2940 あいち福祉振興会 ☎(74) 2925 介護福祉課(内線135・136)
法律相談(★) ※各日先着4人	6月12日(金)・26日(金)午後1時～3時	多世代交流施設「泉人」	社会福祉協議会 ☎(96) 2940
相続・登記・成年後見の相談(★)	6月17日(水)午後1時～3時(偶数月実施)	多世代交流施設「泉人」	社会福祉協議会 ☎(96) 2940
成年後見相談(巡回相談)(★)	6月4日(休)午後1時30分～4時30分	役場1階相談室	海部南部権利擁護センター ☎(69) 8181
成年後見相談(弁護士相談会)(★)	6月18日(休)午後1時～4時	海部南部権利擁護センター	海部南部権利擁護センター ☎(69) 8181
<b>女性</b>			
DV相談	月～金曜日午前8時30分～午後5時15分	保健センター	こども家庭課 ☎(94) 5666
女性相談(女性相談員)	月～金曜日午前9時～午後9時 土、日曜日午前9時～午後4時	電話相談	愛知県女性相談センター ☎052(962) 2527
<b>子育て</b>			
ひとり親相談	月～金曜日午前8時30分～午後5時15分	役場1階こども福祉課	こども福祉課(内線156)
<b>こども・教育</b>			
青少年相談(★)	火～日曜日午前8時30分～午後5時15分	随時	生涯学習課(内線461・462)
あいりす(不登校相談)	月～金曜日午前10時～午後3時	あいりす	あいりす ☎(96) 4415
教育相談	月～金曜日午前9時～午後5時	電話相談	愛知県総合教育センター ☎0561(38) 2217
ヤングテレホン	月～金曜日午前9時～午後5時	電話相談	愛知県警察 ☎052(764) 1611
子どもの人権110番	月～金曜日午前8時30分～午後5時15分	電話相談	名古屋法務局 ☎0120(007) 110
児童相談所全国共通ダイヤル	毎日24時間受付	電話相談	最寄りの児童相談所 ☎189
<b>消費者</b>			
海部地域消費生活センター	月～金曜日午前9時～午後4時30分 ※ 役場での出張相談も実施(要事前申込み)	海部地域消費生活センター	海部地域消費生活センター ☎(23) 0150
<b>就職</b>			
出張就職相談(★) (若者サポートステーション)	6月12日(金)午後1時～5時(1人50分程度)(偶数月実施) 対象/15歳から49歳までの仕事についていない方、保護者の方	役場1階相談室	津島地域若者サポート ステーション ☎(69) 4301
ヤング・ジョブ・あいち 学生を含む若者の就職支援に関すること	月～金曜日午前8時30分～午後5時15分	あいち若者職業支援センター	ヤング・ジョブ・あいち ☎052(232) 2351

# 今月の 公共施設・業務案内

施設名	休館日	問合せ	お散歩バス運休日
まちなか交流センター「楽と」	6月1日(月)・8日(月)・15日(月)・22日(月)・29日(月)	☎(55)9000	運休日なし  路線図・時刻表は、 町ホームページを ご覧ください。
観光交流センター「祭と」	6月1日(月)・8日(月)・15日(月)・22日(月)・29日(月)	☎(58)3310	
多世代交流施設「泉と」	6月1日(月)・2日(火)・8日(月)・9日(火)・15日(月) 16日(火)・22日(月)・23日(火)・29日(月)・30日(火)	☎(95)0026	
歴史民俗資料館	6月1日(月)・8日(月)・15日(月)・22日(月)・29日(月)	☎(95)3812	

## ■ 6月の土曜開庁日27日 問合せ 住民課(内線192)

※ マイナンバーカードに関する手続きも行います。(予約制)

時間	午前8時30分～午後0時30分
取扱い業務	(1)住民票の写し、印鑑の登録または印鑑登録証明書の交付 (2)マイナンバーカードの交付、更新(要予約)
必要なもの	(1)本人確認書類(※1)、登録用印鑑(印鑑の登録のみ)、 印鑑登録証(印鑑登録証明書が必要な方のみ) (2)本人確認書類など(※1、※2)

- ※1 本人確認書類について(印鑑の登録は本人が①を持参した場合のみ)
- ① 運転免許証などの官庁発行の顔写真付き身分証明書の中から1点以上
  - ② ①の書類をお持ちでない方は次の書類の中から2点以上必要  
(資格確認書、介護保険証、通帳、社員証、学生証、各種年金証書など)
- ※2 マイナンバーカードの交付には、交付通知書、通知カード、本人確認書類が必要です。本人の来庁が原則となります。

## ■ 火災・救急発生件数

区分		年月	R 8年 4月	R 8年 1～4月
火災	件数		0 (2)	1 (2)
	内訳	建物	0 (2)	1 (2)
		車両	0 (0)	0 (0)
		その他	0 (0)	0 (0)
救急			148 (162)	693 (732)

( ) 内は前年同期

## ■ 町内犯罪発生件数

区分	年月	R 8年 1～3月	R 7年 1～3月	前年比
特殊詐欺		11	4	7
オートバイ盗		15	2	13
自転車盗		26	20	6
合計		52	26	26

## ■ 人口と世帯数

区分	年月	R 8年 5月1日現在	前月比
人口		36,702人	33人
男		18,236人	△8人
女		18,466人	41人
世帯数		17,700世帯	40世帯

## 水道工事店一覧 水道に関するご用件はこちらへ

- (株)石原水道 ☎(95)0516 福谷管工 (株) ☎(95)2061  
 (有)岡田工業 ☎(95)8683 (有)村口設備工業 ☎(95)5035  
 (株)オケマツ住設 ☎(95)2706 (有)安井配管工業 ☎(95)3019  
 (有)杉浦配管 ☎(95)3333 (株)山田設備工業 ☎(95)3256

## 町水道指定工事店組合ホットライン

土・日・休日の水道に関する緊急トラブルはこちらへ  
 ☎080(5115)3689 (午前9時～午後5時)  
 ※工事に伺った場合は有料です。

## 同報無線ダイヤル

蟹江町の同報無線の放送を聞き直すことができます  
 ☎(96)6506 (通話料がかかります。)



今月の表紙

晴天の中、今年も多くの方々がにぎわった木曾川鶴鷗 in 蟹江川。巧みな手縄さばきが披露され、活気ある雰囲気になりました。

### 編集後記



6月といえば梅雨ですね。雨の日が続くと気分もどんよりしてしまうので、早く明けるといいなと思います。皆さんは今年の夏、何かしたいことはありますか？私は暑いと家に引きこもりがちなので、今年こそは海に行って花火をするなど夏らしいことをしたいです。

蟹江町公式  
YouTubeチャンネル



ごみ分別アプリ  
さんあ〜る



マチイロ  
マチを好きになるアプリ



広告枠

広告枠

広告枠

広告枠



HP



声の広報HP