No.631

まちから3

広報かにえ

2024.March令和６年

特集 新しくなった蟹江川
～蟹江川（須成地区）周辺整備が完成します～

4 蟹江川かわまちづくり計画完成記念イベント
6 愛知県子育て応援給付金のご案内
7 保育士さんを募集します（会計年度任用職員）
10 Do！Kanie
14 健康ガイド
16 今月のMVP

掲載している行事などは、新型コロナウイルス感染症の影響のため変更になる場合があります。詳細は、各問合せ先でご確認ください。

特集

新しくなった蟹江川

～蟹江川（須成地区）周辺整備が完成します～

蟹江川 かわまちづくり計画

蟹江町は、古くから「水郷のまち」として、川と向き合い、水辺と共存してきた歴史があり、特に蟹江川は両岸に古い町並みや社寺など、歴史を語る遺産が多く残っています。

蟹江町では、河川管理者（愛知県）と連携し、水辺の整備・利活用による地域の活性化に取り組むために、平成31年に「蟹江川かわまちづくり計画」を策定し、令和元年度から令和５年度までの５年間で、須成地区の蟹江川周辺を整備してきました。

令和６年３月末で、全区間の整備が完了予定です。

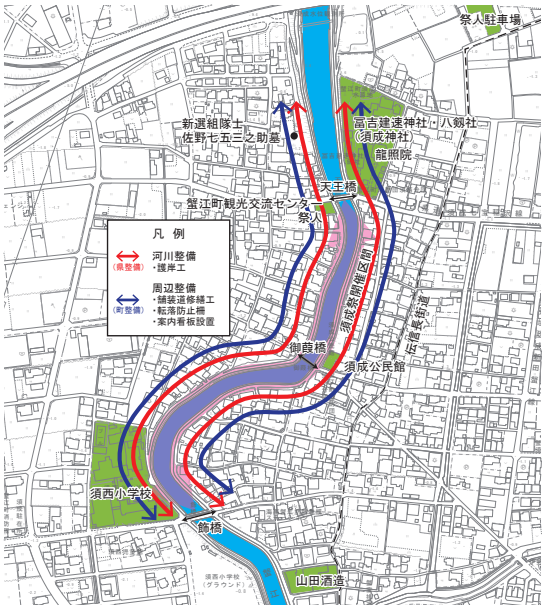

事業の概要

須成神社（冨吉建速神社（とみよしたけはやじんじゃ）・八剱社（はっけんしゃ））付近から、須西小学校付近の飾橋までの須成地区内を全体整備区間として、愛知県・蟹江町の連携により、河川整備および周辺整備を施工しました。

■ 愛知県事業：河川整備

護岸整備

水郷の風景を感じることができるかつての石積護岸の景観再現として、石積の修景パネルによる護岸整備を施工

景観整備

既設のコイド（階段・坂路）も含めた景観整備を施工

■蟹江町事業：周辺整備

転落防止柵の設置
道路舗装の修繕

蟹江川の見通しを確保しつつ、景観に配慮した転落防止柵の設置および区間内の道路舗装修繕を実施

照明灯の設置

天王橋（てんのうばし）―御葭橋（みよしばし）区間において、須成祭来場者など、夜に区間を歩く人の足元を照らす照明灯を設置

特注の照明灯は、町章や町の鳥・木・花が描かれ、天王橋、御葭橋と色味をそろえたデザイン

町の鳥・木・花とは…

町の鳥
ヨシキリ

町の木
キンモクセイ

町の花
ハナショウブ

通常の照明灯は、転落防止柵などと色味をそろえた落ち着いたデザイン

★照明灯への広告掲載者を募集中です。詳しくは、町公式ホームページをご覧ください。

事業の詳細

蟹江川かわまちづくり計画に基づいて行われた事業について、事業の詳細をお知らせします。

愛知県事業

事業名	統合河川整備事業
事業期間	令和元年度から令和５年度まで
護岸整備総延長	1,240m

蟹江町事業

事業名	蟹江川河川環境整備工事 防護柵補修工事 舗装修繕工事
事業期間	令和２年度から令和５年度まで
転落防止柵設置延長	1,203m
舗装修繕面積	4,431㎡

御葭橋から北を望む

御葭橋から南を望む

蟹江川 かわまちづくり計画 完成記念イベント

2019年3月に国土交通省の「かわまちづくり支援制度」に
蟹江川かわまちづくり計画が登録され、
蟹江川(須成地区)の護岸壁がきれいになりました！
蟹江町かわまちづくり計画の完成を記念してイベントを開催します！

デザインは当日のお楽しみ！

朝10時から来場者先着800名様に
記念クリアファイルプレゼント！
かに丸くんやちょき丸に会えるかも！

当日かわまちセレモニーも開催します！

2024.3.23[土]

蟹江町観光交流センター 祭人
蟹江町大字須成字川西上371番地

要事前電話連絡

護岸に埋めこんだ
未来の誰かに向けたメッセージの
原本を封筒に入れて返却します。

メッセージ返却

- 受付場所　祭人 受付窓口
- 時　間　11：00〜17：00
- 返却期間　3月23日(土)〜6月30日(日)まで
- 返却方法　返却希望の方は、来館日の前日17：00までに電話またはメールでご連絡のうえ、控えをお持ちいただき、祭人受付へお越しください。また、ご連絡をいただいた際に、メッセージ記入応募用紙に書いたニックネームもしくはパスワードを合わせてお伝えください。

参加無料 メッセージ返却者・予約優先 ※先着順

普段は見ることのできない船からの目線で
メッセージが埋まっている護岸壁や蟹江川沿いの
景色を楽しむ約30分のコースです。

水郷めぐり

- 運行時間
  15分前に集合場所へお越しください
  ①11：30〜　②12：15〜
  ③13：00〜　④13：45〜
- 集合場所　祭人 水郷めぐり受付
- 募集人数　各9名
- 対　象　小学生以上(身長130cm以上)
  ※小学生は保護者同伴
  ※岸から船へ乗り移ることができる方
- 費　用　無料
- コース　天王橋〜飾橋
- 乗船時間　約30分(準備・説明約15分、合計約45分)
- 申込方法　蟹江体験もしくは電話

蟹江体験からの申込みはこちらから▼

参加自由

毎月第3土曜日に開催している「蟹江町マルシェ」
今回は第4土曜日に開催です！

マルシェ

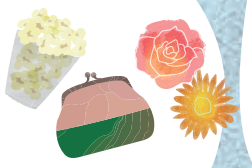

- 会場　祭人 西側駐車場
- 時間　10：00〜15：00

オイシイものとたのしいコトがもりだくさん！
詳しくはホームページまたはインスタグラムを見てね！

参加無料

蟹江川沿いのスポット3か所をめぐり
二次元コードスタンプを集めよう！
コンプリートしたら景品ゲット！

二次元コードスタンプラリー

- 時間　10：00〜15：00

※16：00までにお戻りください。
※スマートフォンが必要です。
※通信料は利用者負担となります。
※距離は約1キロです。

参加無料

ハイブランドミニベロで
春の蟹江川沿いをサイクリングしませんか？

ミニベロレンタサイクル

- 時間　10：00〜15：00　※16：00までにお戻りください。
- 持物　身分証明書をご持参ください。

視聴無料

2020年から始まった護岸工事の工事前から完成までを
ショート動画で紹介します。

護岸ビフォーアフター動画公開

- 場所　祭人 1階
- 時間　11：00〜16：00

※雨天決行(荒天中止)。
※水郷めぐり、ミニベロレンタサイクルは雨天の場合中止します。
※各イベントの中止については、当日朝7時に決定し、
　ホームページ又はインスタグラムでお知らせします。

主催：蟹江町・蟹江町観光交流センター祭人
協力：蟹江町観光協会

問合せ先
蟹江町観光交流センター 祭人
TEL・FAX：0567-58-3310
mail:saito@funai-as.co.jp

ホームページ　インスタグラム

ケアラーズカフェ

ケアラーズカフェは、ケアラー（介護者）のためのカフェです。お気軽にご参加ください。

時　間　毎月第１木曜日
午前10時～11時30分（一部変更有）

場　所　多世代交流施設「泉人（せんと）」２階　多目的室１
（大字西之森字海山326番地３）

参加費　お茶、お菓子代100円

対　象　蟹江町在住で、ご家族の介護をされている方

問合せ
- 蟹江町東地域包括支援センター
  ☎(94) 3320
- 蟹江町西地域包括支援センター
  ☎(94) 1165

令和６年度開催日程

令和６年		8月	お休み	令和７年	
4月4日㈭	カフェ	9月5日㈭	カフェ	1月9日㈭	カフェ
5月9日㈭	教　室	10月3日㈭	カフェ	2月6日㈭	イベント
6月6日㈭	カフェ	11月7日㈭	外出イベント	3月6日㈭	カフェ
7月4日㈭	教　室	12月	お休み		

ちーかに活動　参加者を募集します

チームオレンジ『かに組』（ちーかに）は、ご近所の認知症の方を地域で支えていこう！と活動する集まりであり、認知症の方も一緒に活動するメンバーの一人です。現在、町内で２か所（城地区、鍋蓋・南地区）の畑活動と月に１回のサロン活動（ちーかに倶楽部）を行っています。認知症の方やそのご家族、活動に興味のある方など、どなたでも参加可能です。詳しくはお住いの地区の包括支援センターまでお問い合わせください。

時　間　午前10時～11時30分

場　所　カリヨンの杜　地域交流室（宝三丁目３番地）

問合せ
- 蟹江町東地域包括支援センター☎(94) 3320
- 蟹江町西地域包括支援センター☎(94) 1165

令和６年度ちーかに倶楽部開催日程

令和６年			令和７年
4月16日㈫	7月16日㈫	10月15日㈫	1月21日㈫
5月21日㈫	8月20日㈫	11月19日㈫	2月18日㈫
6月18日㈫	9月17日㈫	12月17日㈫	3月18日㈫

生ごみ処理機を設置される方へ補助金を交付します

生ごみ処理機補助金申請を再度受付しています。令和５年度中に購入されたものについては、令和６年３月31日㈰までの申請期限となりますのでご注意ください。

持ち物
領収書の原本、保証書のコピー、通帳

生ごみ土壌還元器（コンポスト）

補助額
購入金額の２分の１の額
または
1,500円
のどちらか低い金額

※　１世帯２基まで
※　内容量100リットル以上のものに限る

電気式生ごみ処理機

補助額
購入金額の３分の１の額
または
２万円
のどちらか低い金額

※　１世帯１基まで
※　購入価格３万円以上の機器に限る

問合せ　環境課（内線151）

愛知県子育て応援給付金のご案内

愛知県では、国の制度である出産・子育て応援給付金を、独自に低所得者を対象として拡充することとし、１歳６か月児健診または３歳児健診を受診した児童を対象に１人当たり５万円の「愛知県子育て応援給付金」を支給します。
詳しい申請手続きなどは、下記のホームページをご確認ください。

■支給対象者

令和５年４月１日以降に給付金対象健診（１歳６か月児健診または３歳児健診）を受診した児童（支給対象児童）を養育している方で、以下の１または２に該当する方

1. 支給対象児童が給付金対象健診を受けた月分の児童扶養手当を受給している。
2. 支給対象児童が給付金対象健診を受けた年度において、世帯に属する人全てが市町村民税均等割が非課税又は免除され、住民税課税者の被扶養者でない。

■支給対象児童

以下の１、２の要件を**いずれも**満たす児童

1. 令和５年度（令和５年４月１日から令和６年３月31日まで）に１歳６か月または３歳に達すること。

※　令和３年10月１日以降に出生し、１歳６か月に達した児童または令和２年４月１日以降に出生し、３歳に達した児童

2. １歳６か月児健診または３歳児健診を愛知県内の市町村で受けたこと。

■支給額

支給対象児童１人につき 5 万円

問合せ

●**愛知県子育て応援給付金コールセンター**
☎050（3852）4788
受付時間　午前９時～午後５時
（土・日曜日、休日を除く）

HP
https://www.pref.aichi.jp/soshiki/kosodate/ouenkyuufukin.html

保育士さんを募集します（会計年度任用職員）

勤務内容 乳幼児の保育

勤務開始日 ４月１日㈪～

勤務日・時間

保育所（乳幼児の保育）

	勤務日	勤務時間
通常保育勤務	月～土曜日のうち週５日以内	午前７時30分～午後７時のうち７時間30分以内
早朝保育勤務	月～土曜日	午前７時30分～11時30分
延長保育勤務	月～金曜日	午後４時～７時

勤務場所 町内の保育所

資格 保育士資格

時給 （令和６年１月１日時点）

午前８時30分～午後５時15分	1,249円～1,336円
午前７時30分～８時30分、午後５時15分～７時	1,496円～1,531円

※　経験により加算あり

詳細は子ども課へお問い合わせください。

問合せ 子ども課（内線157･158）

ＨＰ https://www.town.kanie.aichi.jp/soshiki/10/rinnjisyokuinnbosyuu.html

---

障がいのある方を対象とした会計年度任用職員を募集します

採用は、事前に会計年度任用職員登録申請書を提出し、提出があった方の中から選考により決定します。採用を希望する方は、登録申請書の提出が必要です。

任用期間 令和６年５月１日㈬～令和７年３月31日㈪
※　勤務状況などを踏まえ、翌年度も再度任用される場合があります。

職務内容・勤務日・時間など

職務内容	勤務日	勤務時間
一般事務補助（パソコンを使用した入力作業や書類作成、その他事務作業など）	月～金曜日（原則）	午前８時30分～午後５時15分までの間で週20時間以上（原則）

勤務場所 役場または町内施設

資格 下記の手帳などの交付を受けている方
- 身体障害者手帳
- 療育手帳
- 児童相談所または知的障害者更生相談所などによる知的障がいがあることの判定書
- 精神障害者保健福祉手帳

時給 1,070円～1,099円（令和６年１月１日時点）

その他 勤務条件などにより、交通費・賞与支給、年次有給休暇、各種社会保険加入などがあります。

申込方法など

下記の提出書類を総務課窓口に提出してください。（郵送可）
- 会計年度任用職員登録申請書（様式は、総務課窓口で配布または町ホームページから入手できます。）
- 障害者手帳などの写し

提出期限 **３月11日㈪**（郵送の場合は消印有効）

選考方法 書類選考および面接（日程は後日連絡）

※　詳細は、町ホームページをご覧いただくか、総務課窓口までお問合せください。

ＨＰ https://www.town.kanie.aichi.jp/site/saiyo-syokuin/

問合せ 総務課（内線124）

遊びに行こうよ！

児童館

行事は、各児童館共通です。
ホームページで「児童館だより」をご覧いただけます。

■蟹江児童館　☎(95)6030
城四丁目243番地

■新蟹江児童館　☎(95)5441
大字蟹江新田字大海用149番地５

■須西児童館　☎(96)7754
須成西七丁目６番地

■舟入児童館（舟入ふれあいプラザ内）　☎(95)1011
舟入一丁目444番地

■学戸児童館（学戸ふれあいプラザ内）　☎(96)2116
学戸三丁目17番地

各児童館共通
開館時間　午前９時30分～午後６時
休館日　日曜日、休日、年末年始

ひよこひな祭りの会

３月１日㈮午前10時30分～11時30分

女の子の健やかな成長と幸せを願うひな祭り。楽器遊びやリズム遊びをしながら、みんなで一緒に楽しく過ごしましょう。各児童館でお楽しみもありますよ☆

ミサンガ作り

３月２日㈯午後１時30分～３時（受付は午後２時30分まで）※定員：20人

ミサンガは手芸の組み紐の一種です。リングが切れるまで付けていると願いが叶うかも！？

剣玉遊び

３月12日㈫～15日㈮

昔ながらの剣玉遊びには、いろいろな技があります。チャレンジしに来てください。

お楽しみ会

３月16日㈯午後１時30分～３時（受付は午後２時30分まで）

みんなで児童館に集まって、楽しいひと時を過ごしましょう。何をするかは児童館ごとに違います。

新１年生を迎える会

４月５日㈮午後１時30分～２時45分

地域の小学校に入学した友達を迎え、みんなでお祝いをします。お巡りさんや交通指導員さんから交通安全や不審者から身を守るお話も聞けますので、保護者の方もぜひご参加ください。

４か月健診で児童館について紹介します

保健センターの４か月健診において児童館について紹介します。『児童館って何？』『どこにあるの？』といった疑問やお悩みにお答えしますので、ぜひお越しください。

実施日　「すくすく４か月健康診査」実施時（詳細は後日配布予定の令和６年度保健事業日程表をご覧ください。）

場所　保健センター

内容
- 「児童館に遊びに来てね」チラシの配布
- 児童館で使用できる手形アートの体験チケット

手形アート体験チケットを持って児童館へ遊びに来てね！かわいい手形アートが体験できるよ。

みんなの憩いの場

子育て支援センター

✽蟹江子育て支援センター
（蟹江保育所内）

城一丁目525番地　☎(95)6999
開館時間　午前９時30分～正午
　　午後１時～３時30分
休館日　土・日曜日、休日、年末年始

▪雛祭りの会
３月１日㈮午前11時～
▪１歳からの交流会
３月６日㈬午前10時30分～
▪誕生会
３月14日㈭午前11時～

▪１歳未満の赤ちゃん交流会
お休み
※　各行事の定員は、先着15組程度とさせていただきます。

✽蟹江南子育て支援センター
（蟹江児童館内）

城四丁目243番地　☎(95)8433
開館時間　午前９時30分～正午
　　午後１時～３時30分
休館日　土・日曜日、休日、年末年始

▪１歳からのうたあそび
３月13日㈬午前10時30分～11時
▪１歳未満のふれあい遊び
お休み

※　誕生会や季節の行事、製作などは、児童館と一緒に行っていますので、児童館だよりをご覧ください。
※　各行事の定員は、先着15組程度（町在住の方）とさせていただきます。

✽蟹江西子育て支援センター「にこにこ」
（多世代交流施設「泉人(せんと)」内）

大字西之森字海山326番地３　☎(31)8345
開館時間　午前10時～午後３時
休館日　月・日曜日、休日、年末年始

▪にこにこプレーパーク
３月２日㈯午後１時～４時
学戸公園にて

▪１歳未満の赤ちゃん交流会
３月５日㈫午後１時30分～２時
▪フードパントリー
３月９日㈯午前10時～午後３時
※　無くなり次第終了します。
▪テーマ別交流会「赤ちゃんの体を育てる遊び」
３月12日㈫午後１時30分～２時
▪防災のお話「あの日のことを話そう」
３月13日㈬午前10時30分～11時30分

▪多世代サロン
３月14日㈭午前10時30分～正午
内容：クラフト工作
「ミニランドセルストラップ作り」

▪誕生会
３月27日㈬午前11時～11時40分

育児を応援

子育て支援プログラム

産後ケアサロン「ベビーマッサージ」

日　時　３月26日㈫午前10時20分～11時50分
場　所　多世代交流施設「泉人（せんと）」
対　象　産後18か月くらいまでの方と赤ちゃん
内　容　おうた遊びを交えながらベビーマッサージで親子のスキンシップを楽しみましょう。
講　師　河村（かわむら）　弘子（ひろこ）　氏（親子教室HAPPY SMILE代表）
参加費　200円（オイル代）
持ち物　飲み物、バスタオル
※　動きやすい格好でご参加ください。
申込み　要予約（下記の予約フォームから）
https://ws.formzu.net/fgen/S84479567/

能登半島地震被災地応援

チャリティーコンサート

日　時　３月20日㈬㈷午後１時30分開場
　　午後２時開演
場　所　中央公民館　集会室（ホール）
入場料　大人1,000円　子ども500円
※　本イベントの収益金は、能登半島地震の被災地へ寄附します。
出　演　・大和（やまと）（トランペット）
・蟹江北中学校吹奏楽部
・ＴＥＡＭ☆Ｋ（チアダンス）　ほか
主　催　ＮＰＯ法人にこにこママネットワーク
観光交流センター「祭人（さいと）」
申込み　https://ws.formzu.net/fgen/S662730/

問合せ　ＮＰＯ法人にこにこママネットワーク　　ＨＰ　https://niconicomamanetwork.org

出張子育て相談

３月８日㈮
午前10時30分～11時30分
蟹江南子育て支援センター

保健師による子育て・子どもの健康に関する相談や身長・体重測定などを行います。お気軽にお出掛けください。
持ち物：バスタオル（ベビースケールで測定の方）

かにえ くらしのガイド

Do!Kanie

手続きしましょう

軽自動車税（種別割）の手続きをお忘れなく

軽自動車税（種別割）は、賦課期日（４月１日）の所有者（使用者）に課せられます。そのため、毎年３月は届出が集中し、窓口が大変混雑するため、廃車・住所変更・譲渡などの手続きを予定されている方は、できる限り３月中旬頃までに済ませてください。

なお、手続きの詳細については、下記へお問い合わせください。

車種・問合せ
原付（125cc以下） 小型特殊自動車 問　税務課（内線184）
軽自動車（三輪・四輪） ボートトレーラー 問　軽自動車検査協会 ☎050（3816）1770
軽二輪（125cc超～250cc以下） 小型二輪（250cc超） 問　愛知運輸支局 ☎050（5540）2046

令和６年度心身障害者福祉タクシーチケットを交付します

心身障害者(児)の日常生活を支援する目的で、タクシーチケットを交付し、タクシー利用時における料金の一部を助成しています。

対　町在住で、次の①～③のいずれかに該当する方
①身体障害者手帳…１・２・３級の手帳をお持ちの方
②療育手帳…Ａ・Ｂ判定の手帳をお持ちの方
③精神障害者保健福祉手帳…１・２級の手帳をお持ちの方

持　身体障害者手帳または療育手帳または精神障害者保健福祉手帳

他　年度につき、お一人様１冊限りです。

申請期間　３月25日(月)～

申・問　保険医療課(内線145)

消防団員を募集しています

地域を熟知し住民一人ひとりを知る、そこに暮らし働く団員だからこそ、いざというときに真っ先に駆けつけ災害から地域を守ることができます。

住民の一人として、蟹江町を守る一員として入団をお願いします。

入団資格は、蟹江町に在住・在勤で18歳以上の方なら、性別を問わずどなたでも入団できます。

問　消防署☎（95）5121

消防団管轄区域

分団名	管轄区域
本町南分団 本町北分団	蟹江小学校区（今区を除く）
舟入分団	舟入小学校区
須西分団	須西小学校区（今区を除く）
新蟹江西分団	新蟹江小学校区の日光川以西
新蟹江東分団	新蟹江小学校区の日光川以東
学戸南分団	学戸小学校区（今区を除く）
学戸北分団	今区

病後児保育の利用について

病後児保育を新規で利用するためには、事前登録が必要です。

なお、令和５年度に引き続き継続して病後児保育を利用する場合、アレルギーなどの特別な事情がある場合を除き、年度更新のための手続きは不要となります。

事前登録の手順

①キッズガーデンカリヨンの杜で登録申請（要事前連絡）
②すぎうらクリニックで健康診断を受診

病後児保育とは

満１歳から小学校就学前までの児童が病気の回復期にあって、集団保育が困難であり、かつ、保護者が就労など、やむを得ない理由で家庭では保育できない場合に、一時的にその児童を預かる事業です。

問　キッズガーデンカリヨンの杜
☎（94）1230
午前９時～午後４時

納めましょう

３月の納税

国民健康保険税／第12期分
後期高齢者医療保険料／第12期分
介護保険料／第12期分
納期限／４月１日(月)

口座振替の方は、残高不足にならないようご注意ください。

納付書の再発行について

納付書の紛失やバーコードなどが読み取れない場合は、納付書を再発行しますので、次にご連絡ください。

町県民税 固定資産税 軽自動車税（種別割）	税務課（内線183） （内線185） （内線184）
国民健康保険税 後期高齢者医療保険料	保険医療課（内線142） （内線148）
介護保険料	介護支援課（内線133）

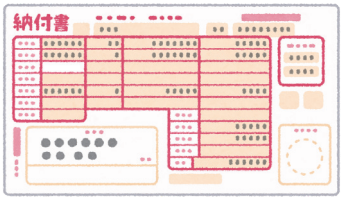

消費税および地方消費税の申告・納付をお忘れなく

令和５年分の消費税及び地方消費税の申告・納付期限は４月１日㈪です。期限までに申告・納付をしていただきますようお願いします。

詳しくは、ホームページをご覧ください。

HP https://www.nta.go.jp/taxes/nozei/annai/index.htm

問 津島税務署法人課税第一部門
☎(26)2161(内線612)

その他

固定資産の縦覧・閲覧

この制度は、適正で公平な課税を行うために、関係者の方に資産の内容を確認してもらうものです。

縦覧・閲覧の期間や手続きなどの詳細については、広報かにえ４月号でお知らせします。

●土地・家屋価格等縦覧帳簿の縦覧

納税者の方が、自己の土地や家屋の価格(評価額)が適正であるかどうかを判断するため、他の土地や家屋の評価額と比較することができます。

●固定資産課税台帳(名寄帳)の閲覧

納税義務者の方が、名寄帳を閲覧することができます。また、固定資産課税台帳については、納税義務者のほか、借地・借家人の方も閲覧することができます。

問 税務課(内線185･186)

会計管理室からのお知らせ

●愛知県の収入証紙の販売について

会計管理室では、愛知県の収入証紙(愛知県証紙)を販売しています。必要な方は、希望金額をご確認の上お求めください。なお、収入印紙は取り扱っておりませんのでご注意ください。詳しくは町ホームページをご確認ください。

※　購入後の金種変更および払い戻しはできません。

問 会計管理室(内線162)

HP https://www.town.kanie.aichi.jp/soshiki/15/kenshoshi.html

令和６年度 介護予防事業のご案内

町在住の65歳以上の方を対象に、介護予防に関する教室を開催します。「体づくりをしたい」「仲間づくりをしたい」「認知症予防をしたい」など、介護予防に取り組みたい方の参加を募集します！各教室、１年間を通して通っていただく予定です。教室終了後も自主的なグループ活動が継続できるよう、場所の提供や体操のアドバイスをしていきます。

３月下旬に全世帯に、案内チラシを配布します。詳細は、案内チラシをご確認ください。

※　申込受付は４月１日㈪午前10時から開始予定です。

問 介護支援課(内線132)

「おはなしのじかん」開催のお知らせ

「おはなしのじかん」では、幼児～小学校低学年向けに、絵本や紙芝居の読み聞かせ、手遊び、わらべうたなどを行います。

時 ４月６日㈯午前11時から11時30分頃まで

場 図書館２階アメニティホール

※　申込みは不要です。

※　都合により、中止になる場合があります。ご了承ください。

問 図書館☎(95)0605

春の火災予防運動

●３月１日㈮～７日㈭

統一標語

「火を消して　不安を消して　つなぐ未来」

これから春先にかけては空気が乾燥し、また強風などの影響もあり、火災が起きやすい時季になります。そこで火災予防の普及を図り、火災を起こさないため、また貴重な財産を失わないためにこの運動を行います。

火災予防のお願い

- 避難が困難な要介助者や身体の不自由な方は、すぐ避難できる場所を寝室とし、布団や敷布などは防炎処理をしたものを使うなどして、火災に遭わないようにしてください。
- 家庭での火事をすばやく発見したり消火するため、住宅用防災機器を備えておくと安心です。(住宅用火災警報器、住宅用消火器、簡易自動消火装置、エアゾール式簡易消火具など)
- 火災や地震にあったらどうするかについて、家庭での役割、避難する場所など話し合って対策を立てておいてください。

問 消防署☎(95)5121

蟹江富吉南土地区画整理事業の施行地区となるべき区域の縦覧

当該地区について、次のとおり縦覧します。区域内の土地に未登記の借地権を有する方は、町長に対し書面で申告することにより権利者として扱われます。

縦覧期間	３月26日㈫～４月９日㈫午前８時30分～午後５時15分
縦覧場所	役場まちづくり推進課
当該地区	大字蟹江新田字八反割、大字新千秋字後西の各一部
申告期間	３月26日㈫～４月26日㈮（土・日曜日を除く）
問合せ	まちづくり推進課(内線422)

令和６年能登半島地震義援金の受付について

日本赤十字社では、「令和６年能登半島地震義援金」の受付をしています。つきましては、蟹江町分区でも蟹江町役場介護支援課（６番窓口）にて義援金箱を設置しておりますので、ご支援をよろしくお願いします。

受付期間　12月27日㈮まで

問　介護支援課（内線133）

救急現場にも消防車が出動します

救急出動において、救急隊員のみでは対応が困難な事態に備えるために、次のような場合、消防車も救急活動の支援のために出動します。

①高速道路や交通量の多い幹線道路などへの出動で、安全確保が必要と思われる場合

②高層階のマンション、ビルなどで搬送が困難と思われる場合

③深刻な症状の傷病者に対して救急救命士が処置を行うのに多くの資器材が必要な場合

④その他、傷病者および救急隊員の安全確保が必要な場合

救急車を呼んだのに消防車も一緒に来て驚かれるかもしれませんが、ご理解とご協力をお願いします。

問　消防署☎(95)5121

蟹江町スポーツ少年団団員募集！！

蟹江町スポーツ少年団は、小学１年生以上の少年・少女がスポーツ活動を通して、青少年健全育成、地域での仲間づくりを目的として、学校教育に支障のない範囲内で活動しています。現在、11種目、16団体（少年野球２、少女ソフトボール１、バスケットボール２、バレーボール１、剣道３、空手道２、柔道１、バトンチアダンス１、陸上１、サッカー１、ハンドボール１）があります。参加してみませんか！

問　生涯学習課（内線462）

活き生きかにえスポーツコーナー

【特別講座のお知らせ】

●貯筋運動教室

時　毎週木曜日午前10時30分～11時30分

場　産業文化会館　４階大会議室

定　30人

師　鵜飼（うかい）　明（あきら）　氏

¥　2,500円／月

●運動能力アップ教室

時　第１・３土曜日
年中・年長：午前９時30分～10時20分
小学１年生～３年生：午前10時40分～11時40分

場　体育館分館

対　年中～小学３年生

定　各20人

師　㈱フューチャーキッズ　講師

¥　3,000円/５回

持　室内シューズ

●卓球

時　第１・３日曜日
午前９時30分～11時30分

場　体育館分館

対　中学生以上

定　15人

¥　1,500円/５回

持　室内シューズ・ラケット

●ソフトテニス

時　第２・４日曜日
午前９時～10時15分

場　蟹江北中学校テニスコート

対　中学生

定　25人

師　杉浦（すぎうら）　亨（とおる）　氏

¥　3,000円/５回

持　テニスシューズ・ラケット

※　いずれも、別途入会金1,000円、年間費2,000円が必要です。

※　詳細は事務局へお問い合わせください。

問　ＮＰＯ法人活き生きかにえスポーツクラブ（月・火・祝日を除く午前９時～正午、体育館分館内）☎(55)9780

令和６年度八穂環境学習教室開催のお知らせ

海部地区環境事務組合では、弥富市の八穂クリーンセンターで月に１回八穂環境学習教室を開催しています。申込方法および申込期限など、詳細は八穂環境学習教室ホームページをご確認ください。（事前予約制で定員を超えた場合は抽選になります。）

●４月教室「ふしぎ万華鏡を作って、小さな世界を見てみよう！」

時　４月20日㈯午前９時30分～11時30分

定　40人

内　自然界に存在する花や草を使って、自分だけの万華鏡を作ろう。

●５月教室「和菓子でエコを再発見！」

時　５月18日㈯午前10時～正午

対　小学生

定　40人

内　和菓子屋さんの先生に教えてもらい、地元でとれたイチゴを使った和菓子を作ろう。

問　海部地区環境事務組合　環境対策室☎(68)6500

HP　http://kids.atkankyo.or.jp/

TOWN TOPICS

町の出来事を
写真とともにお届けします

12月２日(土) 第16回愛知県市町村対抗駅伝競走大会 愛・地球博記念公園

第16回愛知県市町村対抗駅伝競走大会にて、子どもから大人までさまざまな世代の蟹江町代表選手がタスキをつなぎました。全員が力を出し切った結果、町村の部で２年連続第３位という素晴らしい成績を収めました。

12月16日(土) 第９回蟹蟹フェア 観光交流センター『祭人(さいと)』

蟹江町観光協会が香住観光協会(兵庫県)と覚書を締結していることから、「蟹」にちなんだ町おこしプロジェクトである蟹蟹フェアに香住ガニが満を持して登場。その圧倒的なインパクトに多くの来場者が見入っていました。

1月24日(水) 食育指導 須成保育所

須成保育所の子どもたちが栄養士の方から食育指導を受けました。お箸の正しい持ち方を学んだり、給食に使われている食材がどの栄養素に当てはまるのかクイズをしながら、食についての関心を深めることができました。

12月16日(土) 蟹江町・愛知大学連携講座 産業文化会館

今年は「近世前中期の尾張藩主と藩政について」をテーマに開催。参加者は、普段はなかなか目にすることのできない資料などを見ながら、尾張地方の歴史について知識を深めることができる良い機会となりました。

1月22日(月) 大谷翔平選手寄贈グローブ到着 町内全小学校

ロサンゼルスドジャースの大谷翔平選手寄贈のグローブが、町内全小学校に届きました。舟入小学校では朝礼でお披露目され、児童たちは世界で活躍するメジャーリーガーからのプレゼントに、目を輝かせていました。

いつでも 蟹江町防災情報メール 詳細はホームページで！

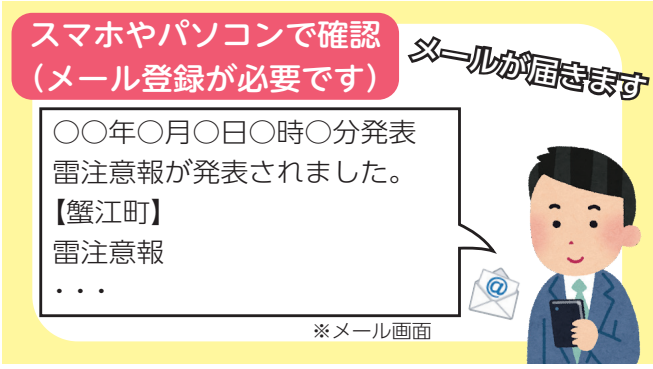

蟹江町防災情報メールは、防災・気象情報をメールでいち早くお知らせするサービスです。災害から自身や家族の身を守るための情報収集手段の一つとして無料でご利用いただけます。ぜひご登録ください。

※メール受信にかかる通信料は、ご利用者様の負担となります。

Health Guide

健康ガイド

健康推進課（保健センター）（西之森七丁目65番地）

■**利用時間**
午前９時～午後５時

■**休所日**
土・日曜日、休日

■**問合せ**
☎(96)5711

乳幼児健康診査

実施場所　すべて保健センター

行事名	対象	実施日	受付時間	
すくすく４か月児健康診査	令和５年11月生	３月22日㈮	午後	＊個人通知あり 対象の方へ10日前までに送付します。誕生日により受付時間が異なりますので、同封の案内文をご確認ください。
のびのび１歳６か月児健康診査	令和４年８月生	３月28日㈭		
２こにこ歯科健康診査（２歳２か月児）	令和４年１月生	３月14日㈭	午前	
わんぱく３歳児健康診査（３歳４か月児）	令和２年11月生	３月12日㈫	午後	
すこやか５歳児健康診査	平成31年３月生	３月５日㈫		

健康教室

実施場所　すべて保健センター

行事名	対象	実施日	受付時間	備考
パパママ教室	母子健康手帳交付済みの妊婦と家族	３月15日㈮	午前９時30分～９時45分	★申込制　定員15組　栄養・生活指導
離乳食教室	令和５年９月生	３月27日㈬		★申込制　定員15人　前期離乳食　生活・お口のお話
10か月児教室	令和５年５月生	３月６日㈬		★申込制　定員15人　後期離乳食　生活・お口のお話

ほっとステーション　こころの不調を予防しましょう

３月は新しい年度に向けて、自分や周囲の環境に変化がある時期です。普段よりストレスをためず、こころの不調を予防しましょう。心身が安定するように、自律神経を整えるポイントをご紹介します。

①ゆっくり動作する

ゆっくり活動するとおのずと呼吸が深くなり、血行が良くなります。頭がすっきりし、気持ちに余裕が出ます。普段の生活で、早口で話す、せかせか歩く、食べるのが早いなど、思い当たることはありませんか？

②深い呼吸

無意識に行っていますが、意識してゆっくり深い呼吸を心がけてみてください。自律神経を整えます。深呼吸は、副交感神経が優位になり、心身がほぐれます。３秒かけてゆっくり鼻から吸い、６秒かけてゆっくり口から吐くと効果的です。

③笑顔

表情筋は筋肉です。顔の筋肉が緩むと、体全体も緩めることができます。身支度の際に、鏡を見て笑顔で笑ってみましょう！

３月は自殺対策強化月間です。「蟹江町こころの体温計」へアクセスすると、自分のこころの状態を簡単に確認することができます。こちらもぜひお試しください！

（保健センター）

歯の健康講座　歯周疾患健診について

みなさん歯周疾患健診を受けたことがありますか？

幼稚園や小学校、中学校時代は１年に１回は歯科検診があったと思います。しかし、大人になると義務的に受ける歯科検診はなくなってしまいます。それを補うために歯周疾患健診は市町村が行っていたり、勤めている事業所が行っていたりします。対象者にはクーポンや、健診用紙が送られてきます。対象となった場合には無料で健診が受けられますので、積極的に利用しましょう。

歯周疾患健診では歯周病にかかっているかだけでなく、むし歯の有無や現在の歯の本数、治療の必要性の有無などを診査します。結果としては、異状なし、要指導、要精密検査にわけられます。要指導や要精密検査などになった場合には、かかりつけの歯科医院への受診をお勧めしています。

むし歯や歯周病は初期の段階では痛みに気がつかず進行してしまうことが多いです。むし歯や歯周病はひどくなると痛みが出るだけでなく、神経をとったり歯を抜かなくてはいけなくなる場合もあり、それに加えて治療に麻酔が必要になったり、治療回数が増えたりしてしまいます。

40歳以上の８割の人がかかっているといわれている歯周病。いつまでも自分の歯でおいしいものを食べるには健康な歯がかかせません。それにはむし歯や歯周病の早期発見、早期治療が必要です。歯周疾患健診の対象者だけでなくすべての人が愛知県歯科医師会が提唱しているウエルネス8020を達成できるように、つまり健康な状態で80歳で20本以上の歯を残して健康寿命をのばしていくために、少なくても１年に１～２回はかかりつけの歯科医院で健診を受けましょう。

（海部歯科医師会）

予防接種の今後のご案内に関するお知らせ

新型コロナウイルスワクチンの特例臨時接種について

新型コロナウイルスワクチンの特例臨時接種は、３月31日㈰で終了します。令和６年度以降は、季節性インフルエンザと同様、Ｂ型疾病の定期接種として行われる予定です。

● ３月31日㈰まで

対象者　生後６か月以上の方
期間と回数　令和５年９月20日㈬から令和６年３月31日㈰までの間に１回
費用　自己負担なし

● ４月１日㈪以降

対象者　・65歳以上の方
・60歳～64歳で重症化リスクの高い方
期間と回数　秋冬を想定、年に１回
費用　自己負担あり（金額は未定）

高齢者肺炎球菌予防接種

対象の方にお送りした予防接種券の期限は３月31日㈰です。打ち忘れがある場合は早急に接種されることをおすすめします。

今年度対象者

年齢	生年月日
65歳	昭和33年４月２日～昭和34年４月１日
70歳	昭和28年４月２日～昭和29年４月１日
75歳	昭和23年４月２日～昭和24年４月１日
80歳	昭和18年４月２日～昭和19年４月１日
85歳	昭和13年４月２日～昭和14年４月１日
90歳	昭和８年４月２日～昭和９年４月１日
95歳	昭和３年４月２日～昭和４年４月１日
100歳	大正12年４月２日～大正13年４月１日

※　肺炎球菌予防接種（23価）を受けたことがない方が対象です。
※　**令和６年度から、対象者が65歳の方のみになります。**

問合せ　保健センター　☎(96)5711

今月の休日診療

診療科目	診療時間	
外科	日曜日・休日 年末年始	午前９時～午後５時

※　午後５時以降は、消防署へお尋ねください。
※　外科専門外の患者さんは、お断りする場合があります。
※　当番医院が変更になる場合がありますので、事前にご確認ください。

３月			
３日㈰	奥村クリニック	(22)2600	津島市
10日㈰	服部整形外科皮フ科	(65)1200	弥富市
17日㈰	いくた整形外科	(25)9911	愛西市
20日㈬㈷	つつみ整形外科	(97)0223	蟹江町
24日㈰	リハビリ整形外科３８５クリニック	(69)8150	愛西市
31日㈰	森整形外科	052(445)5050	あま市

平日夜間・休日に関するお問合せ

■　**消　防**　☎(95)5121
■　**救急医療情報センター**☎(26)1133
あいち救急医療ガイド で 検索 または

電話相談

■　**小児救急電話相談**　☎＃8000（全国同一の短縮ダイヤル）

海部地区急病診療所

津島市莪原町字郷西37番地　☎(25)5210

診療科目	診療時間	
内科・小児科	平日夜間	当面の間、休診
	土曜日	当面の間、休診
	日曜日・休日 年末年始	午前９時～11時30分 午後１時～４時30分
歯科	日曜日・休日 年末年始	午前９時～11時30分 午後２時～４時30分

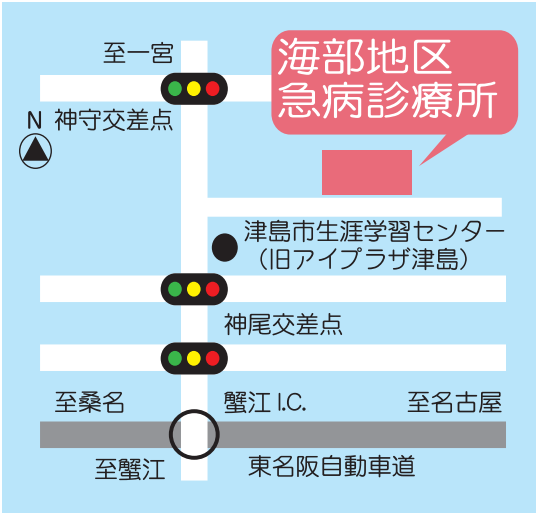

無料クーポン検診ラストチャンス！

令和５年度のがん検診などは受けられましたか？

該当の方には令和５年５月に無料クーポン券をお送りしましたが、受診期間が残りわずかとなりました。実施医療機関・申込み方法などの詳細は、クーポン券と同封の蟹江町検診ガイドをご確認ください。クーポン券などがお手元にない方はご連絡ください。

＜個別検診＞

受診期間　令和６年３月30日㈯まで

申 込 先　指定医療機関に直接申込
（津島市民病院のみ、３月22日㈮までに保健センターに申込み）

今年度対象者

年齢	生年月日	無料検診項目
21歳	平成14(2002)年４月２日～平成15(2003)年４月１日	子宮頸がん 歯周病
31歳	平成４(1992)年４月２日～平成５(1993)年４月１日	歯周病
41歳	昭和57(1982)年４月２日～昭和58(1983)年４月１日	乳がん 歯周病
51歳	昭和47(1972)年４月２日～昭和48(1973)年４月１日	歯周病
60歳	昭和38(1963)年４月２日～昭和39(1964)年４月１日	歯周病

また、毎年３月１日～３月８日は女性の健康週間です。ライフスタイルが多様化する中で、女性が生涯を通じて健康で明るく、充実した日々を過ごすための総合的な支援を目的に厚生労働省が定めました。保健センターでは検診を中心に健康管理をサポートしています。毎年春に検診の案内をお送りしますので、ご自身の身体を見直す機会にお役立てください。

問 合 せ　保健センター☎(96)5711

今月の MVP

おめでとうございます

第6回マイナビ日本スケートボード選手権大会 supported by Murasaki Sports パークに出場し３位入賞

令和５年11月２日㈭～５日㈰に笠間芸術の森公園内スケートパーク（茨城県笠間市）で開催されました、上記大会に出場し、第３位に入賞しました。おめでとうございます。

志治（しじ）　群青（ぐんじょう）さん
（学戸小学校６年生）

2023 U-23アルティメット地区選抜対抗戦（ミックス部門）に出場

令和５年11月18日㈯・19日㈰にエコパーク水俣（熊本県水俣市）で開催されました、上記大会に中部地区代表として出場しました。おめでとうございます。

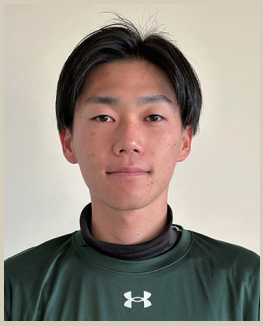

福永（ふくなが）　竜生（りゅうき）さん
（中部大学３年生）

Library Letters

図書館だより

蟹江町図書館（大字蟹江新田字札中地101番地１）

■**開館時間**（**現在、休館中です。**）
午前10時～午後６時（こどものフロアは午後５時まで）
※　貸出は午後５時45分まで

■**問合せ**
☎（95）0605

■**３月の休館日**　　は休館日

日	月	火	水	木	金	土
25	26	27	28	29	1	2
3	4	5	6	7	8	9
10	11	12	13	14	15	16
17	18	19	20	21	22	23
24/31	25	26	27	28	29	30

休館中

※　図書・雑誌を返却の際は、ブックポストをご利用ください。

おすすめ図書

エジプト神話物語百科

キャサリン・チェンバーズ／著
原書房／出版

エジプト神話は書き記して残されたものではなく、口頭伝承で数千年と伝えられてきました。断片を絵などで描写するだけで、古代の人々には伝わったとされます。複雑で謎の多い、古代エジプト神話を、豊富なヴィジュアル資料とともに読み解きます。

ときめくフクロウ絵図鑑

永田　鵜／著
ＳＢクリエイティブ／出版

フクロウってどんな鳥でしょうか？実は日本にも野生種がいるのです。世界では約250種いるとされています。本書では、フクロウに魅了された著者が80種類以上フクロウをかわいいイラストで紹介します。生態や驚きの身体能力を見てみましょう。

イスラムと仲よくなれる本

森田ルクレール優子／著
秀和システム／出版

身近にイスラム教徒の方はいますか。そもそもイスラム教って何？という人もいるのではないでしょうか？多様性の世の中で、知らないことは恐ろしく感じることもあるでしょう。まずは、イスラム教について知ることから始めてみませんか。

おいしく！きれいに！魚の食べかたずかん

小倉　朋子／監修
汐文社／出版

魚は好きですか？「骨があって食べにくい」、「きれいに食べられない」など、そんな風に思っている方におすすめの本です。魚の食べ方の基本や箸の持ち方などもイラストたっぷりで教えます。おいしく、きれいに魚を味わいましょう。

お知らせ

図書館空調設備改修工事に伴う休館などのお知らせ

現在、図書館は空調設備改修工事に伴い、休館しています。工事期間中は、施設の利用ができなくなるほか、騒音などが生じる可能性があります。ご不便をおかけしますが、ご理解とご協力をお願いします。
（休館期間中の図書・雑誌の返却は、ブックポストにお願いします。）

休館期間など

●**令和５年11月30日㈭～令和６年３月31日㈰**
全館休館
（日程は変わる可能性があります。）

※　令和６年４月１日㈪は、休館日です。

問合せ　図書館☎(95)0605

中央公民館と産業文化会館で学習室を開設しています

図書館休館中の学習室閉室に伴い、中央公民館と産業文化会館にて、学習室を開設しています。（令和６年３月31日までの基本的に土・日曜日）

会　　場

【中央公民館】第２会議室（16席）
【産業文化会館】会議室１（20席）

注意事項

- **ご利用の際は、必ず窓口にお声がけください。**
- 利用施設の規則（ルール）に従ってご利用ください。
- 館内は、飲食禁止です。（水筒やペットボトルなどふた付きの容器に入った飲み物に限り許可します。）
- 施設はさまざまな目的で利用されますので、楽器など大きな音がする場合があります。

詳しい日程は、ホームページをご確認ください。
HP　https://www.town.kanie.aichi.jp/site/library/information2.html

※　新型コロナウイルス感染症の影響のため変更になる場合があります。

くらしの相談窓口一覧 －困りごとがあるときはこちらへご相談を－　★は要事前申込

種類		日時	場所	問合せ
くらし・税	行政相談	3月26日㈫午前10時～正午	中央公民館	総務課（内線125）
	税務相談	月～金曜日午前8時30分～午後5時	電話相談	津島税務署☎(26)2161
	人権相談（★）	月～金曜日午前8時30分～午後5時15分	随時	住民課（内線194）
	心配ごと相談（★）	月～金曜日午前8時30分～午後5時15分	随時	住民課（内線194）
	法律相談（★）※各日先着4人	3月8日㈮・22日㈮午後1時～3時	多世代交流施設「泉人」	社会福祉協議会☎(96)2940
	相続・登記・成年後見の相談（★）	4月17日㈬午後1時～3時（偶数月実施）	多世代交流施設「泉人」	社会福祉協議会☎(96)2940
	成年後見相談（巡回相談）（★）	3月7日㈭午後1時30分～4時30分	役場1階相談室	海部南部権利擁護センター☎(69)8181
	成年後見相談（弁護士相談会）（★）	3月21日㈭午後1時～4時	海部南部権利擁護センター	海部南部権利擁護センター☎(69)8181
女性	DV相談	月～金曜日午前8時30分～午後5時15分	役場1階子ども課	子ども課（内線159）
	女性相談（女性相談員）	月～金曜日午前9時～午後9時 土、日曜日午前9時～午後4時	電話相談	愛知県女性相談センター☎052(962)2527
子育て	ひとり親相談	月～金曜日午前8時30分～午後5時15分	役場1階子ども課	子ども課（内線156）
	子育て相談	3月1日㈮（計測のみ）・15日㈮（計測・相談）（★） 午前9時30分～11時	保健センター	保健センター☎(96)5711
	栄養相談（★）	3月1日㈮午前9時30分～11時	保健センター	保健センター☎(96)5711
健康	成人いきいき健康相談（★）	3月8日㈮午前9時～11時	保健センター	保健センター☎(96)5711
	食生活相談（★）	3月4日㈪・22日㈮午前9時～11時	保健センター	保健センター☎(96)5711
	こころの相談（★）	3月8日㈮午後1時30分～3時30分（奇数月実施）	保健センター	保健センター☎(96)5711
	メンタルヘルス相談	月～金曜日午前9時～正午 午後1時～4時30分	津島保健所	津島保健所☎(26)4137
	あいちこころほっとライン365	年中無休午前9時～午後4時30分	電話相談	愛知県精神保健福祉センター☎052(951)2881
子ども・教育	青少年相談（★）	火～日曜日午前8時30分～午後5時15分	随時	生涯学習課（内線461・462）
	あいりす（不登校相談）	月～金曜日午前10時～午後3時	あいりす	あいりす☎(96)4415
	教育相談	月～金曜日午前9時～午後5時	電話相談	愛知県総合教育センター☎0561(38)2217
	ヤングテレホン	月～金曜日午前9時～午後5時	電話相談	愛知県警察☎052(764)1611
	子どもの人権110番	月～金曜日午前8時30分～午後5時15分	電話相談	名古屋法務局☎0120(007)110
	児童相談所全国共通ダイヤル	毎日24時間受付	電話相談	最寄りの児童相談所☎189
消費者	海部地域消費生活センター	月～金曜日午前9時～午後4時30分 ※　役場での出張相談も実施（要事前申込み）	海部地域消費生活センター	海部地域消費生活センター☎(23)0150
就職	ヤング・ジョブ・あいち 学生を含む若者の就職支援に関すること	月～金曜日午前8時30分～午後5時15分	あいち若者職業支援センター	ヤング・ジョブ・あいち☎052(232)2351

今月の
公共施設・業務案内

施設名	休館日	問合せ
まちなか交流センター「楽人（がくと）」	3月4日(月)・11日(月)・18日(月)・25日(月)	☎(55)9000
観光交流センター「祭人（さいと）」	3月4日(月)・11日(月)・18日(月)・25日(月)	☎(58)3310
多世代交流施設「泉人（せんと）」	3月4日(月)・11日(月)・18日(月)・25日(月)	☎(95)0026
歴史民俗資料館	3月4日(月)・11日(月)・18日(月)・25日(月)	☎(95)3812

お散歩バス運休日

20日(水)(祝)

路線図・時刻表は、町ホームページをご覧ください。

■ 3月の土曜開庁日23日

問合せ　住民課（内線192）

※　マイナンバーカードに関する手続きも行います。（予約制）

時　間	午前8時30分～午後0時30分
取扱い業務	(1)住民票の写し、印鑑の登録または印鑑登録証明書の交付 (2)マイナンバーカードの交付、更新（要予約）
必要なもの	(1)本人確認書類（※1）、登録用印鑑（印鑑の登録のみ）、印鑑登録証（印鑑登録証明書が必要な方のみ） (2)本人確認書類など（※1、※2）

※1　本人確認書類について（印鑑の登録は本人が①を持参した場合のみ）
①　運転免許証などの官公庁発行の顔写真付き身分証明書の中から1点以上
②　①の書類をお持ちでない方は次の書類の中から2点以上必要
（健康保険などの被保険者証、通帳、社員証、学生証、各種年金証書など）
※2　マイナンバーカードの交付には、交付通知書、通知カード、本人確認書類、住民基本台帳カード（お持ちの方のみ）が必要です。本人の来庁が原則となります。

■ 火災・救急発生件数

区分＼年月			R6年1月
火災	件数		2 (0)
火災	内訳	建物	1 (0)
火災	内訳	車両	0 (0)
火災	内訳	その他	1 (0)
救急			198 (198)

（　）内は前年同期

■ 人口と世帯数

区分＼年月	R6年2月1日現在	前月比
人口	37,073人	△25人
男	18,389人	△5人
女	18,684人	△20人
世帯数	17,327世帯	8世帯

水道工事店一覧

水道に関するご用件はこちらへ

㈱石原水道 ☎(95)0516　㈲村口設備工業 ☎(95)5035
㈲岡田工業 ☎(95)8683　㈲安井配管工業 ☎(95)3019
㈲杉浦配管 ☎(95)3333　㈱山田設備工業 ☎(95)3256
福谷管工㈱ ☎(95)2061

町水道指定工事店組合ホットライン

土・日・休日の水道に関する緊急トラブルはこちらへ
☎080(5115)3689（午前9時～午後5時）
※工事に伺った場合は有料です。

今月の表紙

これまでに蟹江川およびその周辺で行われたイベントの様子です。これからもたくさんの行事が開催される楽しい蟹江川にしたいね。

編集後記

去年の4月に蟹江町役場の職員として働き始めてからもうすぐ1年が経過しようとしていますが、本当にあっという間の1年でした。入庁時に比べて、成長したと感じる部分もあれば、まだ未熟だと感じる部分も多いので、2年目もフレッシュな気持ちで頑張っていきたいと思います！

蟹江町公式YouTubeチャンネル
蟹江町　YouTube　で　検索

マチイロ
マチを好きになるアプリ
スマホで広報かにえが閲覧できます。
App Store、Google Playで「マチイロ」をインストール

ごみ分別アプリ　さんあ～る®
ごみの分別方法を手軽に検索したり、ごみの収集日をお知らせします。

蟹江町子育て応援アプリ
蟹江町子育て応援ナビ　かにっこ
子育て情報や予防接種日・健診日をお知らせします。

有料広告

広告枠

広告枠

広告枠

広告枠

財源確保のため有料広告を掲載しています。広告内容に関するお問い合わせは、直接広告主へお願いします。

まちから 広報かにえ 2024 No.631 令和6年 3

発行所／蟹江町役場
発行人／蟹江町長
編　集／政策推進課

〒497-8601 愛知県海部郡蟹江町学戸三丁目1番地
TEL/0567(95)1111(内線112)
FAX/0567(95)9188

HP／https://www.town.kanie.aichi.jp/
メールアドレス／seisaku@town.kanie.lg.jp
声の広報HP／https://www.town.kanie.aichi.jp/site/machikara/roudoku.html

HP

声の広報HP