

まちから

広 報
かにえ

No.598

6

2021. June 令和3年

この水はどこから届いているか
知っていますか？



掲載している行事などは、新型コロナウイルス感染症の影響のため変更になる場合があります。町ホームページまたは各問合せ先でご確認ください。



特集 水の道をたどる

＼65歳以上の方へ／

- | | | |
|-------------------------------------------|------------------------|-----------------------------------|
| 4 保健センターで新型コロナウイルスワクチンの集団接種が受けられます | 5 児童手当現況届をお送ります | 6 認知症高齢者等個人賠償責任保険事業が始まりました |
| 10 Do! Kanie | 14 健康ガイド | 17 図書館だより |

特集

水の道をたどる

皆さんは、普段ご家庭で使っている水道水がどこから届いているか知っていますか。今回は、水道水が届く過程をご紹介します。

Q 蟹江町の水道水はどこから届いているの？



A 岩屋ダムです。

(岐阜県下呂市)

飛騨川の支流である馬瀬川に建設され、木曽川河口からおおよそ140Km上流の位置にある多目的ダムです。

独) 水資源機構岩屋ダム管理所 写真提供

ダムからどうやって水が届くの？



尾張西部浄水場(稲沢市)

1 浄水場で水をきれいにします。



2 町水道事務所に浄化処理済みの水が供給され、場合により塩素を追加します。



配水池

3 配水池に貯めます。

配水池は4つあります。

1つ当たり約1,800㎡の水を貯めることができますが、これを2ℓのペットボトルに置き換えると90万本分に値します。



4 配水ポンプで各ご家庭へ。



水質検査は毎日しています。

蟹江町の 水道豆知識

水道の歴史

昭和24年頃から地下水を水源として設置されました。蟹江町は、名古屋都市圏を就業の場とする人々のベッドタウンとして発展を続け、人口の増加に伴い、水の需要も増加しました。その結果、地下水位の低下や水質の悪化を引き起こしました。そして地盤沈下の防止を図る地下水取水規制の強化などにより、地下水の替わりに、県営水道の受水が始まりました。

水道管の総延長

水道管の総延長は約200kmで、これは蟹江町から兵庫県神戸市まで程度の距離があります。

水道サービスは税金 を使用していない

蟹江町の水道サービスは皆さまからいただいている水道料金のみで賄っております。

水道職員を装った訪問販売などに 注意してください！

高額な浄水器の購入を勧めたり、半ば強引に給水管の点検・清掃・修理をして、高額な代金を請求する訪問販売が急増しています。水道事務所では浄水器などの訪問販売や宅内における給水管の点検・清掃・修理などを業者に委託することはありません。不審に思われたときは、水道事務所へご連絡ください。

水道パッキンを無料配布します

6月1日(火)から7日(月)の全国水道週間に併せて水道パッキンを無料配布します。蛇口の水漏れは、パッキンを交換するだけで簡単に止まりますので、ご自身で試してください。また、使用されている蛇口に合わない場合もありますので、事前にお尋ねください。

時 6月1日(火)～7日(月) 午前8時30分～午後5時15分
※土・日曜日を除く

場所・問合せ

水道事務所(学戸一丁目225番地)
☎(95)3636

水道メーターの検針

検針員が2か月ごと(偶数月)に検針し、内容を「使用水量のお知らせ」で通知しています。

◆簡単に漏水を確認する方法

家の中の蛇口を全部閉めてから、水道メーターを見てください。銀色のパイロットマークが動いているときは、どこかで漏水しています。漏水が確認された場合は、P.19に掲載している町水道工事店で修理してください。

パイロットマーク

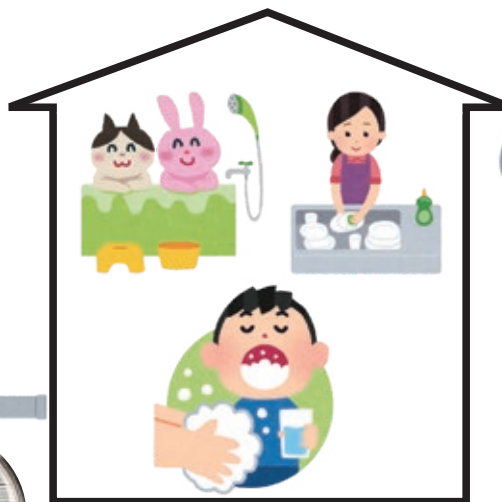
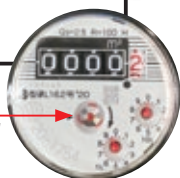

水道水は
そのまま飲めます。



あらゆる場面で水道水を使用してください。



蟹江町水道事務所
服部 有規 課長補佐

安心安全な水をお届けしたい

「蛇口をひねれば水が出る。」そんな当たり前を維持することも、大切な業務です。

災害時に強い水道を確保するために、水道管の取り替えなど、順次整備を進めています。工事や断水の際は、ご不便をおかけすることもあります。安心安全な水を届けるために、ご理解と

ご協力をお願いいたします。

新型コロナウイルスを始めとする感染症予防に、手洗い・うがいが効果的であるとされています。ぜひ安全である水道水を使用してください。

これからも感染症予防やその他日常のあらゆる場面で、安心して水道水を使っていただけるよう努めていきます。

65歳以上の方へ

保健センターで新型コロナウイルスワクチンの 集団接種が受けられます

※ワクチンの供給量により、追加日程などの可能性があります。

接種までの流れ

1 接種券と予診票を確認



接種券と予診票をお手元にご用意ください。

2 接種日時を予約

電話



コールセンター
(午前9時～午後5時)

☎ (94) 3211

または

ネット



ウェブ予約サービス
(24時間)

HP <https://jump.mrso.jp/234257/>



※詳しくは、青色の封筒でお送りした案内文をご確認ください。

※ワクチンの供給量により、追加日程などの可能性があります。

事前のお願い

- ◆治療中の病気がある方や、接種に心配がある方は、かかりつけ医にワクチンを接種しても差し支えないかご相談ください。
- ◆「接種券」は台紙のままでお持ちください。
(予診票に貼らないでください)
- ◆予診票を記入してお越しください。
- ◆当日は、体温を測り、体調に問題がないことを確認の上、マスクを着用してご来場ください。
- ◆人が密集するのを避けるため、受付時間厳守でお越しください。



肩に注射するため、
半袖になれる服装で
お越しください

3 保健センターへ行く

自家用車で  保健センター東側専用駐車場を利用

タクシーで  タクシーチケットを使用

お散歩バスで  最寄りのバス停を利用

※詳しくは、青色の封筒でお送りした「ワクチン接種会場へのアクセス方法のご案内」をご覧ください。

4 当日の流れ

① 受付

接種券、予診票と身分証明書でご本人であることを確認します。

② 予診票の確認

- ご記入の上、お持ちいただいた予診票の内容を確認します。
- 上着をあらかじめ脱いで診察室にお入りください。

③ 予診

医師が予診票の内容を確認し、接種可能かどうか判断します。



④ 接種

- 係員の案内にしたがって、肩を出していただきます。
- 肩に筋肉注射をします。

⑤ 健康観察

- 15分程度健康観察をします。
(アナフィラキシーの病歴がある方は30分)
- いつもと違う体調の変化や異常があれば、近くの係員にお声がけください。
- 健康観察後、接種済証をお渡しし、ご帰宅いただきます。

⑥ 終了

- 帰宅後は、激しい運動や多量の飲酒は控え、体を休めるようにしてください。
- 接種当日の入浴は問題ありません。

児童手当現況届をお送りします

6月分以降の児童手当を受給するためには、現況届のご提出が必要です。

現況届は、児童手当を受給している方が、引き続き児童手当を受け取る資格を満たしているかどうかを確認するためのものです。現況届のご提出がないと、令和3年6月分以降(令和3年10月支払い分から)の手当を受給できなくなりますので、**6月30日(水)までに**、子ども課へご提出をお願いします。

現況届は、令和3年5月末時点で児童手当を受給されている方へ6月上旬にお送りする予定です。

児童手当とは？

中学校3年生までの児童を養育されている方で、前年の所得が一定額(所得制限限度額)以下の場合に支給されます。※所得制限限度額を超えている方も、中学校修了前(15歳になった後の最初の3月31日)の子ども1人につき月額5,000円を受給することができます。

支給対象

中学校修了前の児童を養育している方

支給金額

年齢区分	子の順位	支給金額(月額) 子ども1人につき
3歳未満		15,000円
3歳以上 小学校修了前	第1子・第2子	10,000円
	第3子以降	15,000円
中学生		10,000円

児童手当の振込みについて

6月10日(木)は児童手当の振込日です。

令和3年2月分から5月分までの「児童手当」を振り込みますので、通帳で確認してください。

問合せ 子ども課(内線158)

わが家の耐震化を応援します

昭和56年5月31日以前に着工された木造住宅に対し、耐震診断・耐震改修費の補助を行うことで、耐震改修、耐震補強を促進し地震に負けない家づくりを応援します。

また、道路に面し倒壊の恐れがあるブロック塀などに対しても、撤去の促進を図るため、補助を行っております。

○民間木造住宅耐震診断補助事業

内容 現地調査などを行い、耐震性能を診断します。また、耐震改修時のおおむねの費用を提示します。

費用 無料

○ブロック塀等撤去費補助事業

内容 倒壊の恐れがあるブロック塀などの撤去工事費の一部を補助します。

補助額 最大10万円

○民間木造住宅耐震シェルター整備費補助事業

内容 耐震診断を行った住宅に耐震シェルターを設置する工事に対し補助します。

補助額 最大30万円

※この他にも、耐震性能を高める民間木造住宅段階的耐震改修費補助事業および民間木造住宅耐震改修費補助事業に対しても補助を行っています。

注意事項(各事業共通)

- 耐震改修費補助などは、申請前に着工すると、補助の対象となりませんのでご注意ください。
- 今年度分の耐震改修費補助などの受付は、**12月17日(金)まで**です。なお、予算が無くなり次第受付を終了しますので、ご希望の方はお早めにお申し込みください。



問合せ まちづくり推進課(内線422)

地球温暖化対策設備を住宅に設置される方へ補助金を交付します

地球温暖化対策の一環として、地球温暖化対策設備を自ら居住する住宅に設置する方または設備を設置した住宅を新築する方に補助金を交付します。

補助額

●一体的施設(太陽光パネル+HEMS+蓄電池もしくは充電設備)を設置した場合 80,000円

●単体施設(HEMS、蓄電池、充電設備)のいずれかを設置した場合

HEMS 10,000円、蓄電池・充電設備 50,000円

※HEMS…家庭で使うエネルギーを節約するための管理システム

注意事項

- 単体施設を設置した場合、限度額は60,000円です。
- 補助金の交付は1世帯につき1回限りです。
- 詳細についてはホームページをご参照ください。

問合せ 環境課(内線153)

HP <https://www.town.kanie.aichi.jp/soshiki/11/kankyo-taiyoko-hojyokin.html>



認知症高齢者等個人賠償責任保険事業が始まりました

認知症高齢者等個人賠償責任保険事業とは

認知症の方が他人にけがを負わせたり、他人の財物を壊したりして法律上の損害賠償責任を負う場合に備えて、町が保険契約者として認知症の方を被保険者とする個人賠償責任保険に加入するものです。

例えば、このような場合に賠償保険が適用されます。

- 線路内に立ち入って電車を止めてしまい、鉄道会社から振替輸送費用などの損害賠償を請求された。
- 日常生活における事故で他人の身体を傷つけてしまった、もしくは他人のものを壊してしまい、被害者から損害賠償を請求された。



補償内容

認知症の方が他人にけがを負わせたり、他人の財物を壊したりして法律上の損害賠償責任を負った場合、最大1億円の補償を行う。(認知症が原因と認められるものに限る。)

費用

無料(町が全額負担します。)

保険に加入できる方

保険に加入するには、次の全ての条件を満たす必要があります。

- 蟹江町に在住している方
- 被保険者ご本人が在宅で生活している方
※ 施設などへ入所している方または入院している方などは保険に加入できません。
- 要介護認定における主治医意見書の「認知症高齢者の日常生活自立度」がⅡa以上の方
※ 申請後、町が確認します。
- 他の同様の個人賠償責任保険に加入していない方
※加入途中で条件を満たさなくなった場合は、保険加入を廃止させていただきます。

申込方法

「認知症高齢者等個人賠償責任保険加入申請書」を介護支援課へ提出してください。加入条件などを審査した後、保険の適用開始日などを記載した通知書を送付します。

問合せ先

介護支援課(内線131)

チームオレンジ『かに組』メンバー募集！

チームオレンジ『かに組』は認知症の方も、そのご家族も、認知症サポーターも、一緒に楽しんで活動するチームです。

認知症サポーター養成講座を受講済みで、すぐにでもボランティア活動が可能なお方、チームオレンジ『かに組』(チーかに)のメンバーとなって一緒に活動しませんか？

活動内容はこちらで準備したのものもありますが、メンバーの皆さんとイベントなどを一緒に考えて活動することも可能です。

参加条件

- ・町在住・在勤の方
- ・認知症サポーター養成講座を受講済みで、更に認知症の理解を深めるためのステップアップ講座を受講できる方(7月29日(木)午後1時30分～4時30分)

申込み 6月30日(水)まで(先着15人・参加無料)

問合せ 蟹江町東地域包括支援センター

☎(94)3320

蟹江町西地域包括支援センター

☎(94)1165

「高齢者そっと見守り活動に関する協定」を締結しました

高齢者の方が住み慣れた地域で安心して生活できるよう、高齢者の見守り体制の構築を推進しています。

このたび、株式会社ワイストア様と「高齢者そっと見守り活動に関する協定」を締結しました。

株式会社ワイストア様が移動販売などで高齢者のご自宅を訪問する中で、高齢者の異変に気付いた場合に蟹江

町に連絡していただきます。その後、蟹江町が関係機関と連携して安否確認、支援を行っていきます。

今後も地域の皆さまのお力添えをいただきながら、地域の見守り体制の構築を推進していきます。

問合せ 介護支援課(内線131)

ワークショップ「かにえの歴史文化の魅力を発見しよう！」

まちの歴史文化を地域活性化に生かすため、令和2年度から文化財保存活用地域計画を作成しています。そこで、より良い計画にするため、町民の皆さまを対象としたワークショップを開催します。

蟹江町の歴史文化について、一緒に考えてみませんか。



日時 第1回 6月20日(日)
「かにえの歴史文化について知ろう！」
第2回 7月18日(日)
「かにえの歴史文化について考えよう！」
第3回 8月22日(日)
「かにえの歴史文化の魅力とは？」
いずれも午前9時30分～11時30分
※3日とも参加できる方

場所 産業文化会館と周辺の文化財所在地
対象 町在住・在勤で高校生以上の歴史文化やまちづくりに関心のある方
定員 30人程度（応募者多数の場合は抽選）
受講料 無料
申込み 6月10日(木)までに
問合せ 歴史民俗資料館へ ☎ (95) 3812 (電話申込可)

目指せ！「須成祭マイスター」

ユネスコ無形文化遺産に登録された「須成祭」について学んでみませんか。第1回は、須成祭についての基礎知識や、ユネスコ登録への経緯の解説、第2回は別名「100日祭り」ともいわれる須成祭の数々の行事について紹介します。



日時 第1回 6月26日(土)
「文化財・無形文化遺産としての須成祭について」
第2回 7月3日(土)
「須成祭のさまざまな行事について」
いずれも午前9時30分～11時30分
※どちらかのみ参加も可

場所 産業文化会館
対象 中学生以上で須成祭に関心のある方ならどなたでも参加できます
定員 各回20人（応募者多数の場合は抽選）
受講料 1回100円
申込み 第1回は6月20日(日)、第2回は6月27日(日)までに
問合せ 歴史民俗資料館へ ☎ (95) 3812 (電話申込可)

親子キャンプ教室・蟹江町中学生沖縄県読谷村交流事業を中止します

今年も「親子キャンプ教室」・「蟹江町中学生沖縄県読谷村交流事業」の開催に向け、準備を進めておりましたが、新型コロナウイルス感染症の終息が見通せていないことから、令和3年度の開催を中止とさせていただきます。

参加を楽しみにされていた方には、大変申し訳ございませんが、ご理解のほどよろしくお願い申し上げます。

問合せ 生涯学習課(内線461・462)



遊びに行こうよ！ 児童館

行事は、各児童館共通です。
ホームページで「児童館だより」を
ご覧いただけます。



- 蟹江児童館 ☎(95)6030
城四丁目243番地
- 新蟹江児童館 ☎(95)5441
大字蟹江新田字大海用149番地5
- 須西児童館 ☎(96)7754
須成西七丁目6番地

- 舟入児童館 ☎(95)1011
(舟入ふれあいプラザ内) 舟入一丁目444番地
- 学戸児童館 ☎(96)2116
(学戸ふれあいプラザ内) 学戸三丁目17番地

各児童館共通

開館時間 午前9時30分～午後6時
休館日 日曜日、休日、年末年始

たつきゅうあそ 卓球遊び

がつよう か か にちど
6月8日(火)～12日(土)



子どもから大人まで楽しめる卓球遊び。卓球をやったことのない子もこの機会にぜひやってみてね。卓球をしている子を見たり、上手な子に相手をしてもらったりすると、ピン球を打ち返せるようになり楽しいですよ。教えてくれる人も大歓迎です。



チューブストラップ

がつ にちど ここ じぶん じ
6月19日(土)午後1時30分～3時



透明のチューブにビーズを入れて丸くすると、すてきなストラップの出来上がり！ブレスレットにしてもかわいいですよ。(定員30人)



たなばたかざ づく ひよこ七夕飾り作り

がつ にちげつ がついつ かげつ
6月28日(月)～7月5日(月)



色紙や和紙、身近な素材を使って七夕飾りを作りましょう。短冊には願いごとを書いてくださいね！(材料費100円・笹の飾り付けは、7月6日(火)に行います)



学戸児童館の紹介

ぜひ遊びに来てね☆



図書室

図書室

図書室には、児童図書や漫画がありますよ。



卓球室



遊戯室

遊戯室には、おもちゃがいっぱい！



子ども委員会

夏祭り子ども委員会『にこにこチーム』ができました！

みんなの憩いの場

子育て支援センター

＊蟹江子育て支援センター

(蟹江保育所内)

城一丁目525番地 ☎(95)6999

開館時間 午前9時30分～正午
午後1時～3時30分

休館日 土・日曜日、休日、年末年始

■1歳からの交流会

6月2日(水)午前10時30分～

■1歳未満の赤ちゃん交流会

6月16日(水)午後2時～

※ 赤ちゃんを寝かせるときのタオル持参

■七夕飾りを作ろう

6月29日(火)～7月2日(金)

午前10時～11時30分

■誕生会

6月30日(水)午前11時～

※ 行事中における密を避けるため、先着15組程度とさせていただきます。

＊蟹江南子育て支援センター

(蟹江児童館内)

城四丁目243番地 ☎(95)8433

開館時間 午前9時30分～正午
午後1時～3時30分

休館日 土・日曜日、休日、年末年始

■1歳からのうたあそび

6月9日(水)午前10時30分～11時

■1歳未満のふれあいあそび

6月23日(水)午後2時～2時30分

※ 赤ちゃんを寝かせるときのタオル持参

※ 行事中における密を避けるため、先着10組程度とさせていただきます。
※ 誕生会や季節の行事、製作などは、児童館と一緒に going 行っていますので、児童館だよりをご覧ください。



＊蟹江西子育て支援センター「にこにこ」

(多世代交流施設「泉人(せんと)」内)

大字西之森字海山326番地3 ☎(31)8345

開館時間 午前10時～午後3時

休館日 月・日曜日、休日、年末年始

■三世代サロン

6月10日(水)午前10時30分～正午

■えいごあそび

6月11日(木)午前11時～11時30分

定員10組

要予約(下記のフォームから)

<https://ws.formzu.net/sfgen/S52548245/>



■にこにこプレーパーク

6月12日(土)午後2時～5時(学戸公園)

■1歳未満の赤ちゃん交流会

6月15日(水)午後1時30分～2時

■フードパントリー

6月19日(土)、22日(水)午前10時～午後3時

■テーマ別交流会「幼稚園座談会」

6月22日(水)午後1時30分～2時

■誕生会

6月30日(水)午前11時～11時40分

育児を応援

子育て支援プログラム

プレママ&産後ケアサロン「助産師さん相談会」

日時 6月17日(水)午前10時20分～11時50分

場所 にこにこのいえ(学戸四丁目13番地)

対象 妊娠中～産後18か月ぐらいまでの方

内容 赤ちゃんのことや自分の体のことなど、助産師さんになんでも相談できます。

講師 吉田 みさ子 氏(真野産婦人科助産師)

参加費 無料

持ち物 飲み物、赤ちゃんを寝かせる方はバスタオル

申込み 要予約(下記の予約フォームから)

<https://ws.formzu.net/fgen/S18261408/>



※ 状況によってオンラインサロンに変更します。

パパママ講座

日時 6月26日(土)午前10時20分～11時50分

場所 産業文化会館(城一丁目214番地)

対象 産後2か月ころ～2歳ぐらいまでのお子さんを持つ夫婦

内容 バランスボールエクササイズ・ミニワークショップ

講師 高橋 登志江 氏(一般社団法人体力メンテナンス協会 指導士育成講師)

参加費 1家族400円

持ち物 飲み物、赤ちゃんを寝かせる方はバスタオル

申込み 要予約(下記の予約フォームから)

<https://ws.formzu.net/fgen/S5209966/>



※ 状況によって中止になる可能性があります。中止の際は下記ブログなどでお知らせします。

問合せ NPO法人にこにこママネットワーク



<https://niconicomamanetwork.jimdofree.com/>

<http://ameblo.jp/nico25mn/>



HP



707

出張子育て 相談

6月11日(金)
午前10時30分～11時30分
新蟹江児童館

保健師による子育て、子どもの健康に関する相談や身長・体重の計測を行います。お気軽にお出掛けください。
持ち物：バスタオル(ベビースケールで測定の方)

Do!Kanie

出かけましょう



小中学校教科書展示会

愛知県教育委員会では、教科書に対する理解や関心を深めていただくため、小中学校で使用する教科書の展示会を開催します。

時 6月4日(金)～7月1日(木)

※ 開館・閉館時間は、会場へお問い合わせください。

休館日 毎週月曜日、第2木曜日

場・問 愛西市中央図書館

☎(28)7760



ケアラズカフェ

ケアラー(介護者)のために設置されたカフェです。お気軽にお越しください。

時 7月1日(木)

午前10時30分～11時30分

場 多世代交流施設「泉」

2階多目的室1

内 教室「認知症の人への接し方(仮)」

師 蟹江町傾聴ボランティア

「ふくみみ」

代表 ^{おおした} 大下 まさえ 氏

¥ 100円(お茶・お菓子代)

※ イベント・教室の内容、時間は変更になることがあります。

※ 新型コロナウイルスの感染状況により、変更となる場合があります。

問 蟹江町東地域包括支援センター

☎(94)3320

蟹江町西地域包括支援センター

☎(94)1165

納めましょう



6月の納税

町県民税/第1期分

国民健康保険税/第3期分

介護保険料/第3期分

後期高齢者医療保険料/第3期分

納期限/6月30日(水)

口座振替の方は、残高不足にならないようご注意ください。

納付書の再発行について

納付書の紛失やコンビニ・スマホ決済の取扱期限(納期限の翌日から14日以内)が過ぎたときは、納付書を再発行しますので、次にご連絡ください。

税務課	
町県民税	(内線183)
固定資産税	(内線185)
軽自動車税(種別割)	(内線184)
保険医療課	
国民健康保険税	(内線142)
後期高齢者医療保険料	(内線148)
介護支援課	
介護保険料	(内線134)

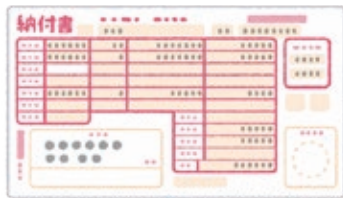

その他



愛知県の収入証紙の販売

会計管理室では、愛知県の収入証紙(愛知県証紙)を販売しています。必要な方は、希望金額をご確認の上お求めください。なお、収入印紙は取り扱っていませんのでご注意ください。詳しくは町ホームページをご確認ください。

問 会計管理室(内線162)



愛知県
収入証紙
○

収入印紙
×

消防団の幹部が変わりました

任期満了に伴い、4月1日付で次の方が新しく任命されました。



団長
かとう ゆうきち
加藤 勇吉 さん
(団本部)



副団長
いとう さだかず
伊藤 貞和 さん
(団本部)



副団長
いしはし としひろ
石橋 俊裕 さん
(団本部)



本町北分団長
おた よしのり
太田 克規 さん
(中部ブロック)



舟入分団長
はっとり ゆうきち
服部 有規 さん
(南部ブロック)



新蟹江西分団長
くろかわ ひでゆき
黒川 英之 さん
(南部ブロック)



学戸北分団長
さとう もとのり
佐藤 元紀 さん
(北部ブロック)



ラッパ隊長
いしはら せいご
石原 誠悟 さん
(第34代目)

また、新しく各分団に団員として6人の方が入団され、消防・水防活動にご尽力していただくことになりました。

問 消防署 ☎(95)5121



熱中症対策をしよう！

- ①室内では…
- ・扇風機やエアコンで温度調整
 - ・遮光カーテン、すだれの利用
 - ・室温をこまめに確認
- ②外出時には…
- ・日傘や帽子の着用
 - ・日陰の利用、こまめな休憩
 - ・天気の良い日は、日中の外出をできるだけ控える
- ③からだの蓄熱を避けるために
- ・通気性の良い、吸湿性・速乾性のある衣服を着用する
 - ・保冷剤、氷、冷たいタオルなどでからだを冷やす
- ④こまめに水分補給
- ・室内でも、外出時でも、のどの渇きを感じなくても、こまめにスポーツドリンクなどで水分補給をしましょう

問 消防署 ☎(95)5121



危険物安全週間

● 6月6日(日)～12日(土)

令和3年度危険物安全週間推進標語
 「事故ゼロへ トライ重ねる ワンチーム」

消防署では、町危険物安全協会の協賛をいただき、危険物安全週間に次の事項を実施します。

実施事項

- ①危険物の安全な貯蔵、取扱いの励行
- ②危険物施設の立入検査
- ③ポスターの掲示
- ④定期点検、自主点検の促進
- ⑤セスナ機による広報

以上の内容で危険物を保有している事業所を対象に行いますが、一般のご家庭にも天ぷら油などの危険物

がありますので、取扱いには十分注意してください。

問 消防署 ☎(95)5121



男女共同参画週間

● 6月23日(水)～29日(火)

令和3年度「男女共同参画週間」キャッチフレーズ
 「女だから、男だから、ではなく、私だから、の時代へ。」

男性と女性が、職場で、学校で、地域で、家庭で、それぞれの個性と能力を発揮できる「男女共同参画社会」を実現するためには政府や地方公共団体だけでなく、住民の皆さん一人ひとりの取組が必要です。

私たちのまわりの男女のパートナーシップについて、この機会に考えてみませんか？

問 政策推進課 (内線111)



蟹江町スポーツ協会からのお知らせ

○第27回町民インディアカ大会

- 時 7月4日(日)午前9時～
 場 町体育館
 対 町在住・在勤の方
 費 無料

申 6月20日(日)午後5時までに生涯学習課(内線463・464)へ



○カローリング審判講習会

- 時 7月11日(日)午前9時～
 場 町体育館分館
 対 町在住・在勤で小学生以上の方
 費 無料
 申 6月27日(日)午後5時までに生涯学習課(内線463・464)へ



○第61回町民バレーボール大会

- 時 7月11日(日)午前9時30分～
 場 町体育館
 対 町在住・在勤で女性の方で構成されたチーム
 費 無料
 申 6月27日(日)午後5時までに生涯学習課(内線463・464)へ

○町民ジュニアボウリング教室

- 時 7月24日(土)、8月28日(土)午後2時～3時45分
 場 アソビックスかにえ
 対 町在住の小学1年生～中学3年生(幼児は応相談)
 費 500円(1回分)
 ※ 教室時の貸靴代込み
 申 各開催日の1週間前までにアソビックスかにえ ☎(95)0417または、生涯学習課(内線463・464)へ
 問 生涯学習課(内線463・464)



生き生きかにえ スポーツコーナー

【特別講座のお知らせ】

○貯筋運動教室

時 毎週木曜日午前10時～11時

場 産業文化会館 4階大会議室

費 2,000円/月

師 鷓飼 明 氏

○キッズうんどう

時 第2・4日曜日午前10時～11時

場 町体育館分館他

対 年長～小学3年生

持 室内シューズ

師 兵藤 嘉高 氏

費 チケット方式 2,000円/5回

○ソフトテニス中学生

時 第2・4日曜日

午前9時～10時15分

場 蟹江北中学校テニスコート

持 テニスシューズ・ラケット

師 杉浦 亨 氏

費 チケット方式 2,000円/5回

※ いずれも別途入会金1,000円
詳細は事務局にお問い合わせください。

申・問

NPO法人生き生きかにえスポーツクラブ（月・火・休日を除く午前9時～正午、体育館分館内）☎(55)9780

HP <http://www.ikiksc.com>



海部地区環境事務組合 職員を募集します

令和3年度海部地区環境事務組合職員採用試験(令和4年度採用)を次のとおり実施します。

募集職種 事務職

技術職(機械、電気、化学)

試験日 7月17日(土)

受付期間

6月1日(火)～18日(金)(必着)

申 6月1日(火)から海部地区環境事務組合総務課で配布します。なお、組合ホームページから入手できます。

問 海部地区環境事務組合 総務課

(津島市新開町二丁目212番地)

☎ (28) 3810

HP <http://www.atkankyo.or.jp>



成年後見制度勉強会

成年後見制度についての基礎知識を学ぶ勉強会です。

時 6月24日(木)午後1時30分～3時
(受付開始 午後1時)

場 中央公民館 研修室

対 蟹江町・弥富市・飛島村の住民

定 30人(要事前申込)

費 無料

申 6月15日(火)まで

問 海部南部権利擁護センター

☎ (69) 8181



日本年金機構からの お知らせ

日本にお住まいの20歳以上の方は、国民年金に加入し保険料を納付する必要があります。

ホームページで国民年金制度の内容やメリット、保険料の納付方法や免除の手続きなどを動画でわかりやすく解説しておりますのでご覧ください。

HP <https://www.nenkin.go.jp/tokusetsu/20kanyu.html>



不法滞在・不法就労 防止にご協力ください

国内には、約8万2,800人(令和3年1月1日現在、法務省統計)の不法残留者がいるといわれています。その大半は不法に就労しているものとみられ、凶悪犯罪や薬物犯罪などの悪質で組織的な犯罪に関与している者もあり、不法滞在対策は我が国の治安対策上重要な課題の一つになっています。

警察では、これら不法滞在者の取締りを推進し、「安心」して暮らせる「安全」な地域づくりをめざしていますので、情報提供など、住民の皆さまのご理解とご協力をお願いします。

問 愛知県蟹江警察署

☎ (95) 0110



愛知県後期高齢者医療 制度協定保養所利用助成

被保険者の皆さんの健康の保持・増進を目的に、次の協定保養所に宿泊する場合、1人1泊につき1,000円を助成します(4月1日(木)から翌年3月31日(木)までの1年間で、全保養所合わせて4泊まで助成します)。※ 開館状況につきましては、各保養所に直接お問い合わせください。

場所	協定保養所	電話番号
長野県 王滝村	おんたけ休暇村	☎0264(48)2111
蒲郡市	サンヒルズ三河湾	☎0533(68)4696
江南市	すいとびあ江南	☎0587(53)5555
豊田市	豊田市百年草	☎0565(62)0100
三重県 桑名市	温泉ホーム 松ヶ島	☎0594(42)3330
東浦町	あいち健康の森 プラザホテル	☎0562(82)0211

利用方法

利用される方は、申込時に協定保養所へ「愛知県後期高齢者医療の被保険者」であることを伝え、宿泊当日、保養所の窓口で後期高齢者医療の保険証と利用カード(初回利用時に保養所にて交付)を提示してください。精算時に利用料金に対し、1,000円を助成します。

問 愛知県後期高齢者医療広域連合
給付課☎052(955)1205

HP <http://www.aichi-kouki.jp/>



3月26日(金)

学戸小学校へ絵画を寄贈
学戸小学校



第3代学戸小学校長の故富田悦世様とみた えつよが描かれた第3回日展作品「埋立地」をご令室の富田佳子様とみた よしこが学戸小学校へ寄贈されました。ご寄贈いただいた絵画は、学戸小学校校長室に飾られます。ご寄贈に心からお礼申し上げます。

4月18日(日)

KIFA総会
産業文化会館



今年は感染症対策を講じて開催し、今年度の事業計画や予算などの説明がありました。総会後の懇親会では、伊藤玲子さんと位田真裕子さんによる息の合ったお琴の演奏が披露され、美しい日本の文化に触れる機会となりました。

4月23日(金)

水害救助用ボートの寄贈
蟹江町役場



松屋株式会社代表取締役村上真基様むらかみまさきから、水害救助用ボート5艇をご寄付いただきました。これらは、災害時に活用させていただきます。ご支援に心からお礼申し上げます。

4月15日(木)

こいのぼり
蟹江西保育所



子どもたちが描いた絵を貼ったこいのぼりは、元気に空を泳いでいました。自分たちで作ったこいのぼりを嬉しそうに見上げ、指差しをしたり歓声を上げたりしていました。

4月22日(木)

献血
中央公民館



日本赤十字社様が病気やけがなどで輸血を必要としている方のため、バスを配車し、献血の協力を呼びかけました。コロナ禍ではありましたが、少しでも多くの血液を届けたいと、たくさんの方が参加されました。

いつでも

かにえ観光紹介動画を制作
町ホームページで公開中



「老若男女みんなが楽しめる蟹江町！」を合言葉に、観光や特産品を紹介する動画を制作しました。蟹江町の定番から穴場まで、皆さんに楽しんでいただける内容ですので、ぜひご覧ください。



健康ガイド

健康推進課(保健センター) (西之森七丁目65番地)

- 利用時間 午前9時～午後5時
- 休所日 土・日曜日、休日
- 問合せ ☎(96)5711

乳幼児健康診査

実施場所 すべて保健センター

行事名	対象	実施日	受付時間
すくすく4か月児健康診査	令和3年2月生	6月25日(金)	午後 *個人通知あり 対象の方へ10日前までに送付します。 誕生日により受付時間が異なりますので、同封の案内文をご確認ください。
のびのび1歳6か月児健康診査	令和元年11月生	6月17日(木)	
2こここ歯科健康診査(2歳2か月児)	平成31年4月生	6月10日(木)	午前
わんぱく3歳児健康診査(3歳4か月児)	平成30年2月生	6月8日(火)	午後
すこやか5歳児健康診査	平成28年6月生	6月22日(火)	

健康教室

実施場所 すべて保健センター

行事名	対象	実施日	受付時間	備考
パパママ教室	母子健康手帳交付済みの妊婦と家族	6月18日(金)	午前9時30分～9時45分	★申込制 定員10組 栄養・生活指導
離乳食教室	令和2年12月生	6月16日(水)		★申込制 定員15人 前期離乳食 生活・お口の話
10か月児教室	令和2年8月生	6月22日(火)		★申込制 定員15人 後期離乳食 生活・お口の話

ほっとステーション

けんこうりょく

健口力を高めて健幸人生に!!

新型コロナウイルスの感染を気にせず外出できるようになったとき、自分のやりたいことができるよう、また、人生100年時代を豊かに、いつまでも自分らしく元気で楽しい生活を送るために、お家でできるお口の体操をご紹介します。



○唾液腺マッサージでお口の中を潤わせましょう

マスクは飛沫を防いでくれる一方で、水分補給や口を動かしておしゃべりする機会が減るため、口の中は乾燥しています。

唾液腺マッサージでお口の中を潤わせましょう。



○健口力を高めてしっかり噛んでしっかり食べる

「肉・魚・卵・大豆製品・牛乳・野菜・海藻・いも・果物・油を使った料理」をバランスよく食べ、筋力・体力を維持するには、噛む力を高めること。「蟹江はつきり言葉」「あいうべ体操」を実践し、ムセることなく安全に、おいしく食べて元気にお過ごしください。

(保健センター)

歯の健康講座

大人の虫歯予防

日本人のオーラルケアに対する意識の高まりにより、子供の虫歯は大きく減ってきています。一方で大人の虫歯は増加傾向にあり、30代以降から目立ち始め、50代以降は特に顕著です。

大人の虫歯予防では、歯の根の露出を防ぐことが重要です。歯周病や加齢、不適切なブラッシングなどさまざまな原因で歯ぐき下がると、歯の根元のセメント質や象牙質が露出します。それらは表面の凹凸が多く吸湿性も高いため、歯垢が付着しやすく落としにくい部分です。またエナメル質と比べて

非常に脆く、酸に対する抵抗力が弱いので、虫歯、いわゆる「根面う蝕」になりやすいのです。

根面う蝕は、自分では気づきにくい露出した歯の根元は、歯冠部(歯の頭)とは異なる色味のため、虫歯になっているか視認しにくい部分です。また、歯の根元の露出は1ヶ所だけでなく全体的に起こるのが通常です。そのため、複数の歯が虫歯になるケースも多く見られます。

進行しやすく、歯を失う原因にもなりかねない根面う蝕を予防するために、

毎日のブラッシングにデンタルフロスや歯間ブラシを取り入れて、歯垢をしっかり除去しましょう。また、露出した象牙質の保護には、フッ化物配合のハミガキ剤も有効です。

歯や歯ぐきなどの口腔環境は一人一人異なります。年に2回以上は歯科医院でプロフェッショナルケアを受け、自分に合ったブラッシング指導に基づくセルフケアを毎日継続することにより、美しく健康な歯を維持しましょう。

(海部歯科医師会)

がん検診・国保特定健康診査・後期高齢者健康診査が始まりました！

高血圧や糖尿病などの生活習慣病は、生活習慣を改善することで発症や重症化を予防できます。がん検診などと健康診査を定期的に受診し、お身体の状態と生活習慣を確認しましょう。

対象

がん検診など

対象年齢(蟹江町検診ガイド参照)に該当する町民の方

国保特定健康診査

受診当日、蟹江町国民健康保険に加入されている40～74歳の方 **無料**

後期高齢者健康診査

後期高齢者医療制度に加入されている方 **無料**

	個別検診	集団検診
受診期間	6月1日(火)～10月30日(土)	7月～翌年1月の指定日 申込期限 10月22日(金)
実施場所 および 申込み先	蟹江町、津島市、愛西市、 弥富市、あま市、大治町、 飛島村の実施医療機関	保健センター(窓口・FAX・郵送) ※ 役場・舟入ふれあいプラザ・ 泉人・図書館にも受付箱を設置 ※ インターネット予約できます 蟹江町 がん検診 検索 

詳しくは、「がん検診等受診券」と同封の「蟹江町検診ガイド」「健康診査受診券」をご確認ください。

受診券が届かないなどご不明な点は、保健センターへご連絡ください。



令和3年度 蟹江町がん検診等受診券

住所

氏名

生年月日 令和4年3月末時点の年齢

性別

大切なお知らせです
令和3年度 **がん検診等受診券**

この「がん検診等受診券」は大切に保管していただき、受診時にお持ちください。

蟹江町保健センター(蟹江町民生部健康推進課)
〒497-0052 蟹江町西之町七丁目65番地
電話 (0567) 96-5711 FAX (0567) 96-5251

個別検診：6月～10月
集団検診：7月～11月・1月の実施日

※チェック欄は受診時に医療機関または保健センターが記入します。

がん検診等受診券の種類	実施できる検診	検診	検診料	負担

子宮頸がん・乳がん(マンモグラフィ)・大腸がん・歯周病検診無料クーポン券対象の方

※ 年齢は令和4年4月1日時点

※年齢	生年月日	対象項目
21歳	平成12(2000)年4月2日～平成13(2001)年4月1日	歯周病・子宮
31歳	平成2(1990)年4月2日～平成3(1991)年4月1日	歯周病
41歳	昭和55(1980)年4月2日～昭和56(1981)年4月1日	歯周病・乳・大腸
51歳	昭和45(1970)年4月2日～昭和46(1971)年4月1日	歯周病
60歳	昭和36(1961)年4月2日～昭和37(1962)年4月1日	歯周病

特定健康診査(国民健康保険)対象者の人間ドック費用を助成します

特定健康診査を受診せず、受診期間内に人間ドックを受けられた方に、1人5,000円を助成します。

申請には、できるだけご本人が来所してください。

受診期間 6月1日(火)～10月30日(土)

助成申請期間 6月1日(火)～11月30日(火)

申請場所 保健センター ☎(96)5711



キラッとかにえ健幸ポイント

健康づくりでポイントを貯めて
特典を手に入れましょう！



アプリでも参加できます！

蟹江町在住・在勤の方の
健康づくりを応援します！

あいち健康アプリ

Android

iPhone



①貯める

健幸ポイントシートに
40ポイント貯めよう

期間

令和3年6月1日(火)～
令和4年1月31日(月)



②もらう

健幸ポイントシートが貯まったら
あいち健康づくり応援優待カード
MyCaに引き換えよう



まいか
MyCaの応募は
令和4年2月7日(月)まで

③使う

まいか
MyCaを提示して
協力店で特典を受けよう

あいち健康マイレージ協
力店は愛知県のホームペ
ージをご覧ください

あいち健康マイレージ [検索](#)

健康ポイントシートが
置いてある場所

保健センター・役場・
図書館・泉人(せんと)・
舟入ふれあいプラザ・
ホームページ



今月の休日診療

診療科目	診療時間
外科	日曜日・休日 年末年始 午前9時～午後5時

- ※ 午後5時以降は、消防署へお尋ねください。
- ※ 外科専門外の患者さんは、お断りする場合があります。
- ※ 当番医院が変更になる場合がありますので、事前にご確認ください。

6日(日)	奥村クリニック	(22)2600	津島市
13日(日)	わたり整形外科	052(449)6699	あま市
20日(日)	後藤整形外科	(25)5511	津島市
27日(日)	森整形外科クリニック	052(445)5050	あま市

平日夜間・休日に関するお問合せ

■ 消防 ☎(95)5121

■ 救急医療情報センター ☎(26)1133

あいち救急医療ガイド で [検索](#) または



電話相談

■ 小児救急電話相談 ☎ #8000(全国同一の短縮ダイヤル)

夜間くすり安心電話をご利用ください

津島海部薬剤師会会員が薬の相談に応じます。
お気軽にご相談ください。

相談時間 午後9時～午前0時 ☎090(2136)3858

海部地区急病診療所

津島市莪原町字郷西37番地 ☎(25)5210

診療科目	診療時間	
内科・小児科	平日夜間	当面的間、休診
	土曜日	当面的間、休診
	日曜日・休日 年末年始	午前9時～11時30分 午後1時～4時30分
歯科	日曜日・休日 年末年始	午前9時～11時30分 午後2時～4時30分

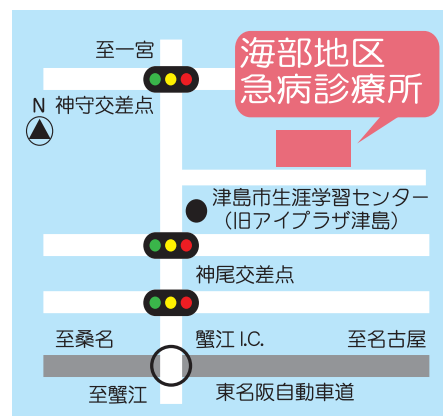

図書館だより

蟹江町図書館 (大字蟹江新田字札中地101番地 1)

■開館時間

午前10時～午後4時

※ 感染症対策のため、開館時間を変更しています。
※ 最新の情報はHPでご確認ください。

■問合せ

☎(95)0605



■6月の休館日

■は休館日

日	月	火	水	木	金	土
30	31	1	2	3	4	5
6	7	8	9	10	11	12
13	14	15	16	17	18	19
20	21	22	23	24	25	26
27	28	29	30	1	2	3

※ 休館中に返却される場合は、ブックポストをご利用ください。
CD、DVD、大型絵本は直接、窓口へ返却してください。

おすすめ図書

一般



「顔」の進化

馬場 悠男／著
講談社／出版

顔とは何だろう。どうして動物には顔があるのか。人類の顔はなぜそこに目や鼻、耳などの器官が集中したのか。これから顔はどう変わっていくのか。顔についてのあらゆる疑問に人類学者が答えます。

一般



気候変動から世界をまもる30の方法

国際環境NGO FoE Japan／編
合同出版／出版

世界で深刻化する気候変動。たった1℃、世界の平均気温が上昇しただけでも大きな災害をもたらしています。また人権、貧困、格差など不平等な社会の問題も取り上げています。普段のくらしの中で取り組めることはないか、考えてみませんか。

児童



どうぶつのおっぱいずかん

今泉 忠明／監修
学研プラス／出版

キリンのおっぱいはいくつあるでしょう。イルカのおっぱいは体のどこにあるでしょう。ほ乳類の最大の特徴であるおっぱい。いろいろな動物のおっぱいの数や位置、のませ方や子育てのひみつを解説している絵本図鑑です。

児童



すずめのまる

箕輪 義隆／絵
アリス館／出版

主人公のまるは元気なすずめの女の子。お兄ちゃん、お姉ちゃんに上手に飛んだ。次はまるの番。巣立ちを迎え、まるは出会いや別れ、子育てといろいろな経験をしていきます。近くで暮らすすずめたちの1年の物語です。

お知らせ

CD・DVD・大型絵本の取扱いと返却方法について

- CD・DVDは大変繊細であり衝撃にとっても弱い資料です。また大型絵本は通常の書籍より大きく破損しやすくなっております。ご自宅での利用や、持ち運びの際には、取扱いにお気を付けください。
- 必ず館内窓口で返却をお願いします。破損を防ぐためブックポストへの返却は受け付けておりません。大型絵本は、貸出時にお渡ししたビニール袋に入れ、返却するようご協力ください。

ひとりでも多くの方にご利用いただけるよう、資料は大切に扱うようお願いいたします！

図書館イベントの中止について

新型コロナウイルス感染症の感染拡大防止のため、当面の間「映画会」、「おはなしのじかん」を含む図書館のイベントは中止します。

開催を楽しみにされていた皆さんには申し訳ありませんが、ご理解くださいますようお願いいたします。

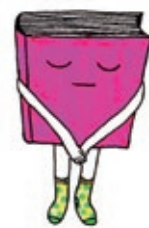

問合せ 図書館☎(95)0605



今月の 公共施設・業務案内

施設名	休館日	問合せ	お散歩バス運休日
まちなか交流センター「楽人」	6月7日(月)・14日(月)・21日(月)・28日(月)	☎(55)9000	運休日なし 路線図・時刻表は、 町ホームページを ご覧ください。 
観光交流センター「蔡人」	6月7日(月)・14日(月)・21日(月)・28日(月)	☎(58)3310	
多世代交流施設「泉人」	6月7日(月)・14日(月)・21日(月)・28日(月)	☎(95)0026	
歴史民俗資料館	6月7日(月)・14日(月)・21日(月)・28日(月)	☎(95)3812	

くらしの相談窓口一覧 - 困りごとがあるときはこちらへご相談を - ★は要事前申込

種類	日時	場所	問合せ
くらし・税	行政相談	6月22日(火)午前10時～正午	中央公民館 総務課(内線126)
	税務相談	月～金曜日午前8時30分～午後5時	電話相談 津島税務署 ☎(26)2161
	人権相談(★)	月～金曜日午前8時30分～午後5時15分	随時 住民課(内線194)
	心配ごと相談(★)	月～金曜日午前8時30分～午後5時15分	随時 住民課(内線194)
	法律相談(★)※各日先着4人	6月11日(金)・25日(金)午後1時～3時	多世代交流施設「泉人」 社会福祉協議会 ☎(96)2940
	相続・登記・成年後見の相談(★)	6月16日(水)午後1時～3時(偶数月実施)	多世代交流施設「泉人」 社会福祉協議会 ☎(96)2940
	成年後見相談(巡回相談)(★)	6月3日(木)午後1時30分～4時30分	多世代交流施設「泉人」 海部南部権利擁護センター ☎(69)8181
	成年後見相談(弁護士相談会)(★)	6月17日(木)午後1時～4時	海部南部権利擁護センター 海部南部権利擁護センター ☎(69)8181
女性	女性悩みごと相談	月～金曜日午前8時30分～午後5時15分	役場1階子ども課 子ども課(内線156)
	女性相談(女性相談員)	月～金曜日午前9時～午後9時 土、日曜日午前9時～午後4時	電話相談 愛知県女性相談センター ☎052(962)2527 
子育て	母子相談	月～金曜日午前8時30分～午後5時15分	役場1階子ども課 子ども課(内線156)
	子育て相談	6月4日(金)(計測のみ)・18日(金)(計測・相談)(★) 午前9時30分～11時	保健センター 保健センター ☎(96)5711
	栄養相談(★)	6月4日(金)午前9時～11時	保健センター 保健センター ☎(96)5711
健康	成人いきいき健康相談(★)	6月11日(金)午前9時～11時	保健センター 保健センター ☎(96)5711
	食生活相談(★)	6月14日(月)・25日(金)午前9時～11時	保健センター 保健センター ☎(96)5711
	こころの相談(★)	7月16日(金)午後1時30分～3時30分(奇数月実施)	保健センター 保健センター ☎(96)5711
	メンタルヘルス相談	月～金曜日午前9時～正午 午後1時～4時30分	津島保健所 津島保健所 ☎(26)4137
子ども・教育	あいちこころほっとライン365	年中無休午前9時～午後4時30分	電話相談 愛知県精神保健福祉センター ☎052(951)2881
	青少年相談(★)	火～日曜日午前8時30分～午後5時15分	随時 生涯学習課(内線461・462)
	あいりす(不登校相談)	月～金曜日午前10時～午後3時	あいりす ☎(96)4415
	教育相談	月～金曜日午前9時～午後5時	電話相談 愛知県総合教育センター ☎0561(38)2217
	ヤングテレホン	月～金曜日午前9時～午後5時	電話相談 愛知県警察 ☎052(764)1611
	子どもの人権110番	月～金曜日午前8時30分～午後5時15分	電話相談 名古屋法務局 ☎0120(007)110
消費者	児童相談所全国共通ダイヤル	毎日24時間受付	電話相談 最寄りの児童相談所 ☎189
	消費生活相談(★)(電話相談も可)	毎週火曜日(休日除く)午前9時30分～正午	役場1階相談室 ふるさと振興課(内線444)
事業者	海部地域消費生活センター	月～金曜日午前9時～午後4時30分	海部地域消費生活センター ☎(23)0150
	愛知県よろず支援拠点相談(★) コロナ対策支援や中小企業向けの悩み相談	6月23日(水)午前9時～午後5時(1人90分程度) ※ 専門の相談員が対応します	産業会館2階 会議室 ふるさと振興課(内線441)
就職	出張就職相談(★) (若者サポートステーション)	6月11日(金)(予定)午後1時～5時(1人50分程度)(偶数月実施) 対象/15歳から49歳までの若年者およびその家族	役場1階相談室 津島地域若者サポートステーション ☎(69)4301
	ヤング・ジョブ・あいち	月～金曜日午前8時30分～午後5時15分	ヤング・ジョブ・あいち ☎052(232)2351

ちょっと足をのばして

海部地区 今月のイベント

名称	開催日時	場所	料金	問合せ	電話番号
つくってあそぼう ～風鈴をつくろう～	6月5日(土)・6日(日) 受付:午前10時30分～午後3時	海南こどもの国 多目的ホール	無料	海南こどもの国	(52)1515
七宝焼体験教室特別企画 「ハイビスカスのペンダント」 (要予約)	6月15日(火)・16日(水)・19日(土)・ 20日(日)・23日(水)のいずれか1日 午前9時30分～11時30分	あま市七宝焼 アートヴィレッジ 交流工房	3,000円	あま市七宝焼 アートヴィレッジ	052(443)7588
第3回探鳥会	6月20日(日) 午前10時～正午	愛知県弥富野鳥園 保護地内	無料	愛知県弥富野鳥園	(68)2338
キャンドルナイトの集い 「モザイクキャンドルを作ろう」 (要予約)	6月20日(日) 午後2時～5時	あま市七宝焼 アートヴィレッジ 交流工房	300円	あま市七宝焼 アートヴィレッジ	052(443)7588
金魚まつり	7月3日(土)・4日(日) 受付:午前10時30分～午後3時	海南こどもの国 園内	200円	海南こどもの国	(52)1515

■ 6月の土曜開庁日 26日 問合せ 住民課(内線192)

※ マイナンバーカードに関する手続きも行います。(予約制)

時間	午前8時30分～午後0時30分	午前9時～正午 ※予約状況に応じて延長する場合があります。
取扱い業務	住民票の写し、印鑑の登録または 印鑑登録証明書の交付	マイナンバーカードの交付、更新
必要なもの	本人確認書類(※1)、登録用印鑑 (印鑑の登録のみ)、印鑑登録証 (印鑑登録証明書が必要な方のみ)	本人確認書類など (※1、2)

※1 本人確認書類について(印鑑の登録は本人が①を持参した場合のみ)

- ① 運転免許証などの官公庁発行の顔写真付き身分証明書の中から1点以上
- ② ①の書類をお持ちでない方は次の書類の中から2点以上必要
(健康保険などの被保険者証、通帳、社員証、学生証、各種年金証書など)

※2 マイナンバーカードの交付には、交付通知書、通知カード、本人確認書類、住民基本台帳カード(お持ちの方のみ)が必要です。本人の来庁が原則となります。

■ 火災・救急発生件数

区分		年月	R3年 4月	R3年 1～4月
火災	件数		1 (0)	5 (1)
	内訳	建物	1 (0)	2 (0)
		車両	0 (0)	0 (0)
		その他	0 (0)	3 (1)
救急		144 (107)	541 (543)	

()内は前年同期

■ 町内窃盗犯罪発生件数

区分	年月	R3年 1～3月	R2年 1～3月	前年比
侵入盗		4	10	△6
特殊詐欺		0	0	0
自動車盗		5	0	5
合計		9	10	△1

■ 人口と世帯数

区分	年月	R3年 5月1日現在	前月比
人口		37,339人	△37人
男		18,525人	△9人
女		18,814人	△28人
世帯数		16,838世帯	0世帯

水道工事店一覧 水道に関するご用件はこちらへ

(株)石原水道 ☎(95)0516 (有)村口設備工業 ☎(95)5035
(有)岡田工業 ☎(95)8683 (有)安井配管工業 ☎(95)3019
(有)杉浦配管 ☎(95)3333 (株)山田設備工業 ☎(95)3256
福谷管工(株) ☎(95)2061

町水道指定工事店組合ホットライン

土・日・休日の水道に関する緊急トラブルはこちらへ
☎080(5115)3689 (午前9時～午後5時) ※工事に向った場合は有料です。



今月の表紙

子どもたちにも安心して水を使ってもらえることがうれしいな。今後も安全な水を届けられるよう祈念して、水道水で乾杯しました。

編集後記



朝起きると、目覚めの一杯に必ず水道水を飲んでいました。休日は、コーヒーを入れるためにも使います。取材後、岩屋ダムから届いた新鮮な水に思いを馳せながら飲む一杯は格別でした。現地には行ったことがないので、コロナが終息したら、水の道をたどる旅に出たいと思います。

お詫びと訂正

広報かにえ5月号において誤りがありました。
○2ページ上方 一般会計歳入の円グラフ内
(正)使用料及び手数料など 1億9,632万円(1.8%)
(誤)使用料及び手数料など 1億9,632万円(1.8%)
(正)地方特例交付金など 2億8,990万円(2.7%)
(誤)地方特例交付金など 2億8,990万円(2.7%)

(正)自主財源 64億6,748万円(59.0%)
(誤)自主財源 64億6,748万円(59.0%)
(正)依存財源 44億8,556万円(41.0%)
(誤)依存財源 44億8,556万円(41.0%)

皆さまにご迷惑をおかけしましたこととお詫びするとともに、ここに訂正させていただきます。

広告枠

広告枠

広告枠

広告枠

